DOMINGO A DOS PUNTAS

EN LA BOCA, EL LIDER, RECIBE A UN REMENDADO CENTRAL, MIENTRAS QUE EN LA PLATA GIMNASIA, SU ESCOLTA, SE LAS VERA CON UN RIVER QUE TODAVIA NO SE RESIGNA EN SU LUCHA POR LLEGAR A LA PUNTA

LA VIOLENCIA Y LA LOCURA SIGUEN EN ASCENSO

EL CLASICO DONDE PLATENSE VENCIO A TIGRE 2-1 TERMINO EN ESCANDALO; LA HINCHADA DEL EQUIPO DE VICTORIA TIRO Y ROMPIO EL ALAMBRADO Y LUEGO SE TRENZO CON LA POLICIA. HUBO BALAS DE GOMA, TAMBIEN EN LA TRIBUNA "CALAMAR" E, INSOLITAMENTE, NO HUBO NINGUN DETENIDO

La Frase de Ayer

"La policía no puede actuar de otra manera. Si reprime, hay heridos y la gente se enoja. Y si no lo hace, también está mal porque deja que rompan el alambrado. Si se hubieran apresurado, esto hubiera sido un desastre. Estamos con un problema que no parece tener solución."

*(De **Juan Carlos Majluf**, vicepresidente de **Platense**, sobre los incidentes, protagonizados principalmente por hinchas de **Tigre**.)*

Las imágenes son elocuentes. Otra vez la violencia se adueñó del ascenso. Los simpatizantes de Tigre rompieron el alambrado en Platense y se enfrentaron duramente con la policía. Ni el técnico Kopriva pudo calmarlos.

UNION SE LO SACO DEL "BUCHE" A VELEZ: 1 A 1

Noticias

Domingo 5 de Noviembre de 2000 - AÑO V - Nº 1.631

ESTE DIARIO ACOMPAÑA LA EDICION DE *crónica*; NO SE PUEDE VENDER POR SEPARADO

Palermo tiene los botines preparados para hoy.

Boca Busca una Canallada: Que los de Atrás Sigan Lejos

PARA ELLO DEBERA VENCER A UN CENTRAL QUE LLEGA CON SUPLENTES

Boca quiere seguir a paso firme en su camino al título y para eso esta tarde en el partido que comenzará a las 18.10 deberá ganarle a **Central**. Un equipo que, si bien nunca suele ser un rival accesible, llega bastante remendado, debido a que el técnico **Edgardo Bauza** decidió preservar a la mayoría de titulares para la **Copa Mercosur**.

Teniendo en cuenta esta ventaja que a priori se le presenta al conjunto "xeneize", todo hace pensar que no debería sufrir demasiado para conseguir una nueva victoria que, como mínimo, le permitiría mantener su ventaja con **Gimnasia** y alejarse dos puntos de **Talleres**, que el viernes empató con **San Lorenzo**.

Los once elegidos por **Carlos Bianchi** para enfrentar a los **"Canallas"** serán prácticamente los mismos que el domingo último empataron 0-0 con **Colón** en Santa Fe. El único cambio que se registra es el de **Martín Palermo** -regresa al equipo tras haber cumplido una fecha de suspensión, por la expulsión sufrida ante Vélez- por **Antonio Barijho**, quien ocupará un lugar en el banco de suplentes junto a **Guillermo Barros Schelotto**, **Andrizzi**, **Medina** y **Abbondancieri**.

De esta manera, quedó confirmada la presencia de **Marcelo Delgado** y **Mauricio Serna**, que se encontraban con algunas dolencias. El **"Chelo"** se recuperó de una molestia muscular, mientras que **"Chicho"** superó las anginas que lo tuvieron a maltraer.

Por el lado de **Central** -cuyo plantel jugará bajo protesta debido a una importante deuda que mantiene el club con ellos- sólo uno de los titulares que estuvieron presentes el pasado martes ante **Vasco da Gama** saldrá a jugar desde el arranque en la Bombonera.

Este será el defensor **Daniel Díaz**, el resto serán suplentes, aunque de renombre, tales los casos de **Buljubasich, Moreno y Fabianesi, Loeschbor y Cáceres**.

De todas maneras, seguramente Carlos Bianchi insistirá en la charla previa al partido que todos los rivales son difíciles y que Boca no deberá descuidarse por más que enfrente no esté la formación titular de los "canallas".

Para Boca es fundamental conseguir los tres puntos porque de esa manera conservará la ventaja que lleva sobre sus perseguidores inmediatos y no dependerá de los resultados de estos equipos.

Ayer se resolvió que el árbitro del encuentro será Gustavo Bassi, designado después que Daniel Giménez comunicara que está lesionado y por lo tanto no podía dirigir en La Bombonera esta tarde.

BOCA vs. CENTRAL

Boca: Córdoba; Ibarra, Bermúdez, Matellán y Fagiani; Marchant, Serna, Battaglia y Riquelme; Delgado y Palermo. **DT:** Carlos Bianchi

Central: Buljubasich; Dilema, D.Díaz, Loeschbor y Rochi; M.Quinteros, D. Quinteros, Moreno y Fabianesi y Cappelletti; De Bruno y Cáceres. **DT:** Edgardo Bauza

Arbitro: Gustavo Bassi

Cancha: Boca — **Hora de inicio:** 18.10 (por TV)

RACING Y HURACAN, POR LEVANTAR CABEZA

Entonados por sus victorias durante el fin de semana pasado, llegan **Racing** y **Huracán**, que se enfrentarán en el estadio del primero hoy desde las 16. en un partido que contará con el arbitraje de **Angel Sánchez**. La **"Academia"** ya casi no se acordaba de lo que era ganar, pero el domingo último consiguió doblegar a **Almagro** (2-0) y esto le dio una cuota de optimismo. Por su parte, los dirigidos por **Carlos Babington** también llegan bien de ánimo tras batir a **Newell's** en Parque Patricios, por el mismo resultado.

Después de algunas pruebas en los entrenamientos que realizó el plantel esta semana, los técnicos de Racing, **Oscar López y Oscar Cavallero**, se decidieron por jugar con dos delanteros y con uno como se llegó a mencionar en algún momento. Y los elegidos fueron **Diego Milito** y el chileno **Manuel Neira**. En tanto que, por el lado de **Huracán**, el único cambio que se registrará para este encuentro, será el de **Fabián Carrizo** –que regresa a la formación titular tras cumplir una suspensión– por **Juárez**.

RACING vs. HURACAN

Racing: Sessa; Bressán, Falaschi, Ubeda y Zanetti; Bastía, Lux, Arano y Vega; Milito y Neira. **DT:** Oscar López y Oscar Cavallero

Huracán: Ríos; Rodolfo Graieb, Morquio, Lobos y Moner; Luis González, Fabián Carrizo, Brandan y Padra; Soto y Gabrich. **DT:** Carlos Babington

Arbitro: Angel Sánchez

Cancha: Racing — **Hora de inicio:** 16

EN SAN MARTIN, DOS QUE PRECISAN GANAR

Chacarita e **Independiente** van en busca de su recuperación. Los **"funebreros"** porque necesitan sumar puntos para escaparle a la promoción que hasta el momento están evitando, mientras que los **"rojos"** deben ganar debido a que peligra la continuidad de **Osvaldo Piazza**. El ex técnico de Vélez y Colón no pudo encontrar el equipo hasta el momento y por eso decidió realizar tres cambios, respecto de los once que salieron a jugar frente a **San Lorenzo**. Salen de la formación titular **Mariano Pernía, Daniel Garnero y Livio Prieto**. Los que ingresan en su reemplazo son: **Juan Carlos Ramírez**, el juvenil **Leonardo Pekarnik** y **Cristian Domizi**.

Por su parte, **Osvaldo "Chiche" Sosa** decidió presentar desde el arranque a los mismos once que cayeron el fin de semana pasado por 1-0 frente a **Central** en el "Gigante de Arroyito".

El partido se jugará en San Martín (en donde la última vez empataron, luego de que los locales comenzaran ganando 2-0), desde las 16 y será arbitrado por **Gabriel Brazenas**.

CHACARITA vs. INDEPENDIENTE

Chacarita: Vivaldo; Romero, Gamboa, Caballero y Cardozo; Rivero, Gustavo Zapata, Rosada y Moreno; Carrario y Latorre. **DT:** Osvaldo Sosa

Independiente: Rocha; Jorge Martínez, Páez, Milito y Ramírez; Vitali, Cambiasso, Domizi y Pekarnik; Forlán y Vuoso. **DT:** Osvaldo Piazza

Arbitro: Gabriel Brazenas

Cancha: Chacarita — **Hora de inicio:** 16

HACIENDO HISTORIA

BOCA-CENTRAL

Jugaron	Ganó Boca	Ganó Central	Empataron
127 partidos	57 (193 goles)	40 (158 tantos)	30

Boca como local

Jugaron	Ganó Boca	Ganó Central	Empataron
64 partidos	44 (130 goles)	10 (62 tantos)	10

Ultimo partido: Torneo Clausura 2000 y finalizó con victoria de Boca por 2 a 0 en la Bombonera, con goles de Navas y Barijho.

CHACARITA-INDEPENDIENTE

Jugaron	Ganó Chacarita	Ganó Indep'te	Empataron
101 partidos	55 (192 goles)	23 (98 tantos)	23

Chacarita como local

Jugaron	Ganó Chacarita	Ganó Indep'te	Empataron
50 encuentros	18 (73 goles)	16 (75 goles)	16

Ultimo partido: Clausura 2000: Chacarita 2 (Serafín García y Carrario)- Independiente 2 (Marioni y Víctor López).

GIMNASIA-RIVER

Jugaron	Ganó Gimnasia	Ganó River	Empataron
128 partidos	28 (147 goles)	72 (248 goles)	28

Gimnasia como local

Jugaron	Ganó Gimnasia	Ganó River	Empataron
63 partidos	20 (83 goles)	28 (109 goles)	15

Ultimo partido: Clausura 2000: Gimnasia 0- River 4 (Angel, 2, Saviola y Aimar).

NEWELL'S-LANUS

Jugaron	Ganó Newell's	Ganó Lanús	Empataron
73 partidos	32 (109 goles)	26 (111 tantos)	15

Newell's como local

Jugaron	Ganó Newell's	Ganó Lanús	Empataron
36 partido	21 (79 goles)	9 (44 goles)	6

Ultimo partido: Clausura 2000: Newell's 3 (Cejas, Real y Bernardi)- Lanús 2 (Klimowicz y Fernández).

RACING-HURACAN

Jugaron	Ganó Racing	Ganó Huracán	Empataron
127 partidos	58 (206 goles)	30 (124 goles)	39

Racing como local

Jugaron	Ganó Racing	Ganó Huracán	Empataron
64 partidos	34 (118 goles)	6 (63 goles)	24

Ultimo partido: Clausura 1999: Huracán 1 (Barlatay)-Racing 2 (Ojeda, Lux).

LOS ANDES-ESTUDIANTES

Jugaron	Ganó Los Andes	Ganó Estudiantes	Empataron
7 partidos	- (9 goles)	4 (15 goles)	3

Los Andes como local

Jugaron	Ganó Los Andes	Ganó Estudiantes	Empataron
3 partidos	- (4 goles)	2 (6 goles)	1

Ultimo partido: Metropolitano 1971: Estudiantes 3 (Verón y Aguilar, 2)-Los Andes 1 (Sanabria).

BELGRANO-ALMAGRO

No tienen antecedentes en Primera División.

PARA SEGUIR EN CARRERA

En La Plata, Gimnasia y River Definen Gran Parte de sus Chances en la Pelea por el Título

Javier Saviola, uno de los dos "fantásticos" que jugarán hoy en La Plata. El otro es Ariel Ortega.

A pesar que **Américo Gallego** dijo en la semana que sólo pondría suplentes frente a **Gimnasia** si **Boca** le ganaba a **Colón**, finalmente terminó cambiando de decisión y guardará a algunos de sus habituales titulares para la **Copa Mercosur**. Los que no serán de la partida son: **Pablo Aimar**, **Juan Pablo Angel**, **Eduardo Berizzo** y **Diego Placente**, a quienes se les suma **Gustavo Lombardi,** suspendido. En lugar de los antes mencionados ingresarán: **Leonel Gancedo**, el **"Chapulín" Cardetti**, **Ariel Garcé**, **Ariel Franco** y **Pedro Sarabia**, respectivamente. Esto sin duda será ventajoso para el **"Lobo"**, que sólo sufrirá una baja, la del **"Negro" Marcelo Gómez** (suspendido) en el medio campo; será reemplazado por **Guillermo Larrosa**.

Este encuentro, que comenzará a las 16 y será dirigido por **Oscar Sequeira**, será clave para las aspiraciones de ambos en el Apertura. Por eso, el único resultado que les sirve es ganar. Un empate los alejaría del objetivo, sobre todo a **River,** que se ubica cuarto en la tabla de posiciones a ocho puntos del líder -tiene un partido más-. Por este motivo, existe una gran expectativa por el partido y eso quedó reflejado en la preventa de entradas que se realizó entre ayer y hoy.

Aunque los **"Millonarios"** llegan un poco diezmados, cuentan con un equipo por demás competitivo que saldrá en busca de los tres puntos para mantener vivo su sueño, mientras apuesta a ganador en la **Copa Mercosur**, luego de haberle ganado a **Flamengo** por 2-1 en el Maracaná. En tanto que **Gimnasia** también deberá conseguir una victoria para demostrar que este año alcanzó la madurez necesaria para pelear por el título hasta el final, pudiendo romper ese estigma de equipo que se cae en los partidos decisivos y finalmente se queda con las manos vacías.

GIMNASIA vs. RIVER

Enzo Noce; Sanguinetti, Cufré, Ariel Pereyra y Adinolfi; Cavallo, Larrosa, Dueña y Messera; Enría y Sava. **DT:** Carlos Griguol.

Arbitro: Oscar Sequeira

Bonano; Sarabia, Trotta, Yepes y Franco; Hernán Díaz, Garcé, Gancedo y Ortega; Saviola y Cardetti. DT: Américo Gallego.

Cancha: Gimnasia — **Hora de inicio: 16**

En Córdoba, dos Necesitados

BELGRANO vs. ALMAGRO

Pontiroli; Castillo, López, Bordicio y D'Assise; Zárate, González, Martina y Torres; Lujambio y Artime. **DT**: Carlos Biasutto.

Arbitro: Rafael Furchi

Grosso; Maciel, Chaile, Córdoba y Sinisterra; Rivero, Aragón, Lenguita y Sparapani; Bevacqua y Coria. **DT**: José Luis Brown-Héctor Enrique.

Cancha: Estadio Córdoba — **Hora de inicio: 16**

Belgrano recibirá esta tarde al débil **Almagro** de **Diego Maradona**, que sigue buscando su primer triunfo desde el ascenso a primera.

Los cordobeses, que estuvieron a punto de no concentrar por la deudas que el club mantiene con ellos, tratarán de sumar de a tres buscando levantar el bajo promedio que tienen en la tabla del descenso.

En tanto que por el lado del equipo de José Ingenieros, la dupla técnica compuesta por **José Luis Brown** y **Héctor Enrique** decidió realizar algunos cambios para salir de perdedor, con la idea de mantener la categoría.

VISITA PELIGROSA PARA LOS ANDES

Ni la llegada de **Miguel Angel Russo** sirvió para que **Los Andes** levantara cabeza. El conjunto de Lomas de Zamora sumó la semana pasada su octava derrota consecutiva y hoy deberá medirse frente a **Estudiantes**, que viene en levantada.

Para este partido, **Néstor Craviotto** mantiene una sola duda, debido a que **Edgardo Prátola** podría no ser de la partida por problemas personales.

En ese caso su reemplazante será el juvenil **Diego Colotto**, mientras que en **Los Andes** habrá varias modificaciones sobre todo en la zona defensiva con el ingreso de **Troyanski** por **Nasta**.

LOS ANDES vs. ESTUDIANTES

Muñoz; Germán Noce, Bovaglio, Marchesini y Troyanski; Netto, Salomón, Arce y Víctor López; Desagastizábal y Marzo. **DT**: Miguel Russo.

Arbitro: Horacio Elizondo

Tauber; Quatrocchi, Prátola ó Colotto y Azconzábal; Osorio, Cardozo, Ariel Zapata, Aguilar y Pompei, Galletti y Farías. **DT**: Oscar Craviotto.

Cancha: Lanús — **Hora de inicio: 16**

NEWELL'S vs. LANUS

Cejas; Damiani, Fuentes, Crosa y Filippini; Saldaña, Ponzio, Bernardi y Manso; Pavlovich y Gigena. **DT**: Jorge Ribolzi.

Arbitro: Fabián Madorrán

Burela; Roldán, Alessandria, Caniza y Ciglic; Zubeldía, Carboni, Fernández Di Alessio y Capria; Ariel López y Klimowicz. **DT**: Héctor Veira.

Cancha: Newell's — **Hora de inicio: 16**

RIBOLZI DEBUTA ANTE EL "GRANATE"

Newell's estrena técnico frente a **Lanús**. Tras el alejamiento de **Andrés Rebottaro**, debutará **Jorge Ribolzi**, quien dejó fuera del equipo a **Germán Real** y **Sebastián Cobelli**. Enfrente estará **Héctor Veira**, que hace sólo dos fechas se hizo cargo de la dirección técnica del conjunto **"granate"** y hasta el momento no pudo ganar (empate 0-0 frente a Unión y derrota, como local, 3-1 ante Gimnasia).

AGASAJAN A UN "FUNEBRERO" CONSECUENTE

No gambeteó a todos, tampoco enfrentó al arquero ni con fuerte tiro quebró el marcador, pero hoy, aún sin ser un purrete, cumplirá **"el sueño del pibe"**. Hablamos de un hincha de **Chacarita** que vive en **San Antonio de Areco**, se llama **Gabriel Clancy**, y esta tarde será el gran invitado del club de sus amores en el partido ante Independiente, en el estadio de **San Martín**.

Con estilo campechano, **Clancy**, más conocido como **"El Inglés"**, suele llamar los domingos a la noche al programa **"Actualidad chacaritense"**, que, por **AM 1250 La Radio**, conduce **Norberto Castrogiovanni**, del que es un fiel y consecuente oyente.

"El Inglés", que se empeña en remarcar que es de los pagos de **Raúl Armando Savoy**, es, sin dudas, un hombre de suerte. El vicepresidente del club, **Armando Capriotti**, escuchó una de sus participaciones en la audición partidaria y tuvo una gran idea: **invitarlo a ver a Chacarita y agasajarlo como un homenaje a los tantos hinchas del interior que siguen de cerca a su equipo**.

DIAS DE RADIO

AM 630	Rivadavia	Campeones.....8.00
AM 910	La Red	Carburando.....8.00
AM 550	Colonia	Vuelta Previa.....14.00
CHACARITA vs. INDEPENDIENTE		
AM 650	La Nueva Radio	15.00
AM 840	General Belgrano	15.00
AM 1470	Conurbana	15.00
AM 1540	Tradición	15.00
FM 104.7	La 104.7	15.00
GIMNASIA vs. RIVER		
AM 590	Continental	13.00
AM 630	Rivadavia	14.00
AM 790	Mitre	14.00
AM 870	Nacional	14.00
AM 910	La Red	14.00
AM 950	Libertad	13.00
AM 1070	El Mundo	14.00
AM 1270	Provincia	14.00
AM 1320	Universidad	14.00
AM 1630	Red 92	14.00
FM 91.3	Capital	14.00
FM 103.3	La Redonda	14.00
FM 106.5	Récord	14.00
NEWELL'S vs. LANUS		
AM 830	LT 8	14.00
AM 1320	LT 2	14.00
AM 1320	Independencia	15.00
RACING vs. HURACAN		
AM 730	Excelsior	15.00
FM 95.5	Patricios	15.00
BELGRANO vs. ALMAGRO		
AM 530	República	15.00
AM 700	LV 3 Radio Córdoba	15.00
AM 970	LV 2 General Paz	15.00
AM 1600	Armonía	15.00
LOS ANDES vs. ESTUDIANTES		
AM 1500	Bonaererise	15.00
BOCA vs. CENTRAL		
AM 590	Continental	18.00
AM 630	Rivadavia	18.00
AM 790	Mitre	18.00
AM 830	LT 8	18.00
AM 870	Nacional	18.00
AM 910	La Red	18.00
AM 1070	El Mundo	18.00
AM 1270	Provincia	18.00
AM 1320	LT 2	18.00
FM 103.3	La Redonda	18.00

DIAS DE TV

ESPN (vivo)	**Tenis**. Masters de Stuttgart. Final...10.00
T y C Sports (vivo interior)	**Carburando**: Turismo Nacional y Top Race. 10.00
Canal 13 (vivo Capital y GBA)	**Automovilismo**.....10.00
FOX Sports (vivo)	**Fútbol Inglés: Everton vs. Aston Villa.**.....13.00
T y C Sports (vivo todo el país)	**Carburando**: Gran Turismo Americano y Race Pick Up.....14.00
ESPN (vivo)	**Automovilismo**. Fórmula 3. .....14.00
ESPN (vivo)	**Fútbol de España**. Liga 2000/2001. Partido a designar. 14.55
T y C Sports (vivo todo el país)	**Fútbol Uruguayo**: Peñarol vs. Racing. 16.00
FOX Sports (vivo)	**Minuto Cero**. Toda la previa de Boca vs. Central....16.00
ESPN (vivo)	**Golf**. Southern Farm Boreau Classic. Vuelta Final.....17.00
T y C MAX (codif. todo el país)	**Fútbol, Clásico del Domingo: Boca vs. Central.....18.00**
T y C Sports (vivo todo el país)	**Fútbol Primera "B" Nacional: Banfield vs. San Miguel. 19.00**
T y C MAX (para todo el país)	**Fútbol**, Edición Especial: Belgrano vs. Almagro. 21.00
FOX Sports (vivo interior)	**Fútbol de Primera**.....22.00
Canal 13 (vivo Capital y GBA)	**Fútbol de Primera**.....22.00

PIDO LA PALABRA

El Fútbol,en Problemas por Falta de Ideas

Cifras que espantan. La **Comisión Directiva de River** aprobó la Memoria y Balance correspondiente al período 1999-2000, arrojando un déficit de $ 18.851.000 y un pasivo de 48 millones de pesos. Si tenemos en cuenta que la institución "millonaria" está considerada como una de las más importantes no sólo de nuestro país sino del mundo, que es una de las que recibe más dinero por sponsorización, derechos de imagen y televisación, que es una de las que recauda más y tiene superior caudal societario que otras, la pregunta es: ¿y las demás? No es mejor el panorama de **Boca** -con similar pasivo-. **San Lorenzo** e **Independiente** (con alrededor de 25 millones en ese aspecto), **Racing** está en quiebra, **Huracán** en convocatoria de acreedores, **Central** debiendo varios meses de sueldos y primas de hace dos años a su plantel que hoy jugará **"bajo protesta"**, y la situación de todos o casi todos es muy parecida. Surge entonces la gran incógnita: ¿cómo terminarán los clubes deportivos? Y, seguramente, nadie tiene la respuesta...

La situación riverplatense es un "caso testigo" de lo que está aconteciendo en el ámbito de los clubes "con fútbol" o "de fútbol". No debemos olvidarnos tampoco de la gravedad del momento que viven las instituciones del ascenso. **Temperley, Atlanta** y ahora **Comunicaciones** en proceso de quiebra, otras que directamente "desaparecieron" como **Mandiyú** o **Chaco For Ever** y muchas en "terapia intensiva" sin saberse cómo finalizarán... Ante todo ello los dirigentes del fútbol argentino sólo han buscado paliativos, como analizábamos en un anterior análisis desde este rincón. Antes, el dinero de Torneos y Competencias, ahora el "plan del salvataje" consistente en préstamos bancarios con el aval de "la televisión" pero no soluciones de fondo. El famoso encuentro de Ezeiza de junio del '99 en que se implementaron medidas como la presentación de presupuestos a cumplir parece no haber alcanzado para solucionar las cosas y así mientras los clubes desfallecen. El balance de la **Asociación del Fútbol Argentino** arrojó un superávit de más de cuatro millones de pesos en el ejercicio que acaba de terminar...

Se intenta cambiar la estructura del torneo de primera división para que sea más competitivo y rentable como si ésa fuera la panacea para que todo se solucione cuando otras deben ser las prioridades. Por ejemplo que el espectador vuelva a las canchas o que el socio no deje de serlo. Para lo primero es obvio que deben darse mayores comodidades, seguridad y espectáculos de primer nivel. Se le sigue faltando el respeto al hincha cuando no se le provee de todo lo que debe dársele a quien paga su localidad. Generalmente el simpatizante no sabe cuánto cuesta una "popular", por cuanto al quedar a criterio del club local su precio no se comunica ni a la AFA ni a los medios de prensa, debe comprarla en lugares insólitos como sucedió el domingo anterior cuando los hinchas de **San Lorenzo** debieron adquirir su entrada en el estadio de **Racing** para el partido con **Independiente** (situación que no fue informada con antelación) y debe soportar largas colas y cacheos insoportables antes de ingresar a las tribunas. Los que compran plateas no tienen -generalmente- acomodadores que los guíen hasta las mismas, éstas están las mayoría de las veces ocupadas o sucias y terminan sentándose "en cualquier parte". Y en partidos de importancia los precios suelen ser casi como una cómoda ubicación en un teatro o en un recital donde hay limpieza, la ubicación no está usurpada, se le entrega un programa y tiene a su disposición baños limpios. Si no se cuida al "cliente" cada vez serán menos...

Y son menos... La estadística de venta muestra palmariamente el alejamiento del público de las canchas de fútbol. A cualquier partido se puede asistir adquiriendo su entrada pocos instantes antes del inicio y encontrar un estadio medio vacío. Si bien esto no es patrimonio del espectáculo llamado fútbol sino de todos en general ante la crítica situación socio-económica que vive el país, es evidente que podría incitarse la presencia de más público, con un costo más barato de las entradas, con poner a la venta "abonos familiares" -para que también la mujer y los chicos concurran- o con ofrecer sorteos, como casi todos los programas televisivos y radiales realizan para "captar público". **Sólo hace falta pensar, señores dirigentes...**

✍ **JOSE MARIA ROQUEJOFFRE**

A Unión el Empate le Cayó del Cielo

IGUALO (1 A 1) A SEGUNDOS DEL FINAL DE UN PARTIDO CALIENTE

SANTA FE (de nuestro corresponsal).- Cuando nadie lo esperaba, ni los de Unión que se iban yendo de la cancha en silencio, mascando la rabia de una derrota y de una actuación para nada buena. Pero apareció la cabeza de **José Parmigiani** para estampar el 1-1 que fue demasiado castigo para un Vélez dominador e inteligente al que solo le faltó un poco de suerte para rematar el resultado. Claro que, en medio de lo estrictamente futbolístico, hay que hablar de las tarjetas rojas. Cuatro (dos por bando) que levantaron la temperatura de un encuentro no muy bien jugado.

El arranque de Vélez supuso desde el comienzo un problema para Unión. La movilidad de Jairo Castillo obligó a que Valli saliese de su posición para marcarlo. Y aunque Husaín nunca aprovecho el hueco que quedaba, sí lo hicieron Castromán y Morigi.

Unión, sin poder contener los avances visitantes, se paró replegado cerca de Castellano apostando a recuperar la pelota y salir vía Ríos-Frutos-Tilger. Pero nunca acertó. **Y sobre los 23 minutos, cuando Morigi se levantó en el área para vencer de cabeza a Castellano, ya venía "perdiendo" desde lo táctico.**

La imprecisión "tatengue" en el medio, donde Castromán y Falcón eran superiores a Jayo, Mazzoni y Ríos, generó los primeros roces del partido, que acabarían con cuatro tarjetas rojas.

El segundo tiempo no mostró nada distinto respecto del anterior. La capacidad de Vélez para manejar el ritmo del partido, apoyado en la tranquilidad que le brindaba la ventaja parcial, contrastaba con los nervios que cada vez más aparecían en Unión. Nervios que comenzaron a derivar en más brusquedades y que cobraron la primera víctima a los 25 minutos cuando **Mazzoni** recibió la tarjeta roja por cortar una salida de contragolpe de Cubero con una infracción.

Ahí se levantó el clima del cotejo. Pero no resultó en beneficio de la calidad. Por el contrario, las piernas y las manos buscaban al rival y no a la pelota. Cada roce era decisivo, y solo en algunas ocasiones contadas le tocaba intervenir a Castellano o a Leyenda. Cuando iban 31 minutos, y en la puerta del área local, **Jayo** (que ya había lastimado a Buján) se manoteó con **Husaín**. Ruscio los vio y resolvió lo correcto: expulsión para ambos. Al rato, **Castromán** cometió una nueva falta y también se fue afuera antes de tiempo.

Pumpido jugó una carta desesperada: **Parmigiani, goleador de la Cuarta división, a la cancha. Quedaban pocos segundos del tiempo reglamentario, cuando el debutante empalmó de cabeza un córner y la pelota, cruzada, superó la estirada del arquero de Vélez.** Así Unión festejó un empate inesperado.

UNION	1
1 Castellano	(5)
4 Ariel Donnet	(4)
2 Ortiz	(5)
6 Valli	(4)
21 Cárdenas	(4)
18 Matías Donnet	(5)
20 Mazzoni	(4)
5 Jayo	(4)
15 Rios	(4)
16 Frutos	(5)
9 Tilger	(4)

Suplentes: 12-Llinás y 27-Desvoux.

DT: Nery Pumpido

VELEZ	1
28 Leyenda	(5)
5 Cubero	(5)
15 Méndez	(5)
13 Crosa	(6)
2 Federico Domínguez	(5)
26 Castromán	(6)
8 Buján	(5)
24 Falcón	(5)
11 Morigi	(6)
6 Jairo Castillo	(7)
22 Husaín	(4)

Suplentes: 29-Cordero, 27-Eduardo Domínguez, 13-Pietravallo y 10-Candelo.

DT: Oscar Tábarez

Cambios: En **Unión:** 22m. ST 10-Germán Castillo por Matías Donnet, 37m. ST 8-Norberto Fernández por Ríos y 39m. ST 28-Parmigiani por Frutos. En **Vélez:** 29m. ST 33-Müller por Cubero.

Gol en el primer tiempo: 23m. Morigi (V)

Gol en el segundo tiempo: 44m. Parmigiani (U)

Incidencia: Expulsados, 25m. ST Mazzoni (U) por juego brusco, 31m. ST, Husaín (V) y Jayo (U) por agresión mutua y 43m. ST Castroman (V) por juego brusco.

Arbitro: Roberto Ruscio (5) Pese a mostrarse permisivo con algunas infracciones y protestas, acertó a la hora de sacar la tarjeta roja

Cancha: Unión

Recaudación: $ 19. 938.-

Reserva: Unión 3 (Zapata, Cejas y Chávez) Vélez 3 (Valdemarín -2- y Obolo)

LA FIGURA

Jairo Castillo (Vélez) 7: Salida constante de su equipo, jugó un muy buen primer tiempo. Luego decayó, pero acabó resaltando, de todos modos, respecto del resto de los jugadores.

COTIZAN EN BOLSA

VALORES EN ALZA

Lucas Castromán (V) 6: Fue el socio de juego que tuvo Jairo Castillo. Manejó los tiempos en la mitad de la cancha, dándole a su equipo siempre el dominio de esa franja territorial. Su excesivo temperamento le costó acumular infracciones que culminaron con la tarjeta roja.

José Parmigiani (U): Debutante en la primera de Unión, Parmigiani (18 años) es el goleador de la Cuarta "tatengue" y merece ser destacado. Aprovechando un descuido defensivo, logró el empate que nadie esperaba. Mañana a las 14 estara en Ezeiza convocado por Hugo Tocalli para el Sub 20.

VALORES EN BAJA

Juan Jayo (U) 4: Fue su peor partido con la camiseta de Unión. Abusó de los golpes (lastimó a Buján) y terminó yéndose expulsado por manotearse con Husaín.

Darío Husaín (V) 4: Una noche para el olvido. Jamás trabajo en ataque y se fue al vestuario antes del final por pelear con el peruano Jayo.

PRIMERA CLASE

EQUIPOS	J	G	E	P	GF	GC	PTS.
BOCA	**13**	**9**	**4**	**-**	**27**	**11**	**31**
GIMNASIA	12	8	3	1	27	18	27
TALLERES	13	8	3	2	23	13	27
RIVER	12	6	5	1	24	12	23
SAN LORENZO	13	7	2	4	25	15	23
VELEZ	13	5	5	3	14	12	20
ESTUDIANTES (*)	11	5	4	2	14	11	19
HURACAN	12	5	3	4	17	13	18
COLON	12	5	3	4	16	15	18
CHACARITA	12	4	3	5	9	11	15
UNION	13	3	6	4	10	12	15
NEWELL'S (*)	11	3	4	4	12	17	13
BELGRANO	12	1	8	3	15	16	11
ARGENTINOS	12	1	8	3	11	13	11
INDEPENDIENTE	12	2	4	6	10	15	10
CENTRAL	12	2	4	6	17	24	10
LANUS	12	2	3	7	15	20	9
RACING	12	1	6	5	7	15	9
LOS ANDES	13	2	3	8	13	31	9
ALMAGRO	12	-	5	7	5	17	5

(*) Suspendido a los 41 minutos del primer tiempo por incidentes, empataban 0 a 0. Completan el martes 14.

LOS "PRO-MIEDOS"

EQUIPOS	98/99	99/00	00/01	Pts.	J	Prom.
BOCA	89	74	31	194	89	2,179
RIVER	59	86	23	168	88	1,909
SAN LORENZO	61	69	23	153	89	1,719
GIMNASIA	62	49	27	138	88	1,568
CENTRAL	57	66	10	133	88	1,511
HURACAN	-	-	18	18	12	1,500
TALLERES	44	58	27	129	89	1,449
VELEZ	46	61	20	127	89	1,426
COLON	49	55	18	122	88	1,386
INDEPENDIENTE	51	61	10	122	88	1,386
NEWELL'S	52	55	13	120	87	1,379
UNION	54	50	15	119	89	1,337
RACING	55	45	9	109	88	1,238
LANUS	50	48	9	107	88	1,215
CHACARITA	-	45	15	60	50	1,200
ESTUDIANTES	45	39	19	103	87	1,183
ARGENTINOS	49	39	11	99	88	1,125
BELGRANO	44	39	11	94	88	1,068
LOS ANDES	-	-	9	9	13	0,692
ALMAGRO	-	-	5	5	12	0,416

Palermo se hizo una escapada hasta Huracán; también Flavia Palmiero.

A BENEFICIO

Futbolistas y Actores Jugaron a Favor del Hospital Garrahan

Destacados actores y reconocidos ex futbolistas se dieron cita ayer en el estadio de Huracán para disputar un partido a beneficio del Hospital de Pediatría Juan Garrahan. Una loable iniciativa que contó además con la presencia de **Martín Palermo.**

El delantero abandonó por un rato la concentración del plantel xeneize instalada en un hotel de barrio porteño de Constitución, para acercarse hasta Parque de Los Patricios. El "loco" se rodeó de todos los chicos que quisieron un autógrafo o una foto y se mostró satisfecho de haber podido concurrir al lugar.

Claro que la del atacante "xeneize" no fue la única presencia destacable. El equipo de ex futbolistas contó entre otros con **Ricardo Bochini, Ubaldo Fillol, Mario Kempes, Carlos Mac Allister, Daniel Bertoni, Claudio García y "Teté" Quiroz.**

Por el lado de los actores se hicieron presentes **Pablo Echarri, Sebastián Estevanez, Esteban Prol y JuanPalomino.** Los dos primeros del elenco de "Los buscas de siempre", mientras que los restantes forman parte de la telenovela "Los médicos de hoy".

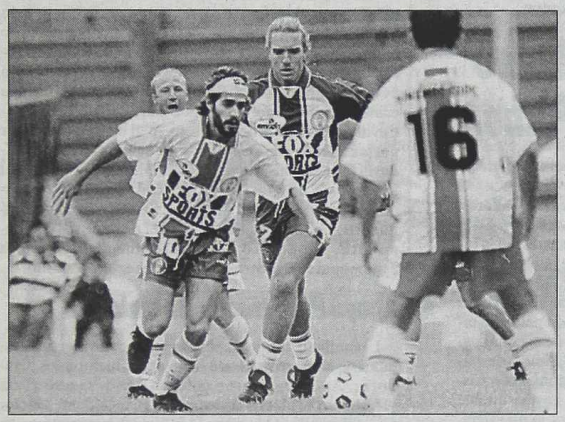

Una secuencia del partido entre actores y ex futbolistas a beneficio del Hospital Garrahan. En la escena Echarri, Alejandro Fantino y Carlos Mc Allister.

A 33 Años...

Casi un centenar de hinchas, socios y personalidades de **Racing** se dieron cita el viernes por la noche, en el club **Italiano** (Doblas y Rivadavia, Caballito) para conmemorar el **33º aniversario de la consagración de la "Academia" como Campeón Mundial**, cuando venció al **Celtic de Escocia** -tercera final- por 1 a 0. Aquella hazaña fue pergeñada de la mano de **Juan José Pizzutti** en la dirección técnica y gracias a un zapatazo del "Chango" Cárdenas que se clavó en el ángulo superior derecho del arco escocés.

En la fiesta estuvieron presentes, entre otros, Pizzutti y quien fuera mascota de aquel equipo, **Gustavo Costas**. Se rifaron varias camisetas y se remató un cuadro de un pintor español que fue donado por el socio **Soli Celebrinsky**, quien la semana pasada cumplió 50 años como socio de la "Academia". El mismo fue adquirido por **Luis Otero**, quien es uno de los encargados del predio **Tita Mattiussi**. Todo lo recaudado en esta cena -la cifra aún no se conoció- será destinado para la culminación de este predio que está en Avellaneda y que fue construido gracias a un grupo de hinchas.

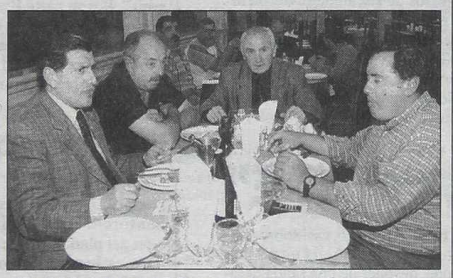

Pizzutti estuvo en la cena y recordó anécdotas.

EL MARTES Y TODOS LOS MARTES

EL MEJOR SUPLEMENTO DE NUMEROS Y DESTINO. RECLAMESELO SIN CARGO A SU CANILLITA CON TODAS LAS EDICIONES DE

crónica

Una Lección de San Telmo

EL "CANDOMBERO" APLASTO A COLEGIALES Y QUEDO SEGUNDO

San Telmo tiene el gol metido en la sangre. Lo demostró ayer frente a **Colegiales**, al que le convirtió cinco, lo cual le permitió quedar como único escolta de Sarmiento. Si bien la diferencia fue amplia, **no hubo lujos por parte del "Candombero"**, que llegó a la goleada casi sin proponérselo. Colegiales tuvo más tiempo la pelota y se acercó al empate cuando estaba 2 a 1 abajo, pero **la expulsión de Asula produjo un quiebre en el partido**, ya que enseguida llegó el tercero local.

El primer tiempo fue más emotivo que bien jugado. A los 3 minutos **Loto,** de penal (falta de quién a quién sólo la sabe **Sugliani**), puso arriba a Colegiales y ni bien pasó el primer cuarto de hora San Telmo ya lo había dado vuelta con goles de **Trigueros y Filomena**, en dos jugadas casi calcadas, aprovechando lo mal que marcó el fondo "tricolor".

Valz empezó a manejar la pelota y **Cols** luchó demasiado solo arriba, pero puso en apremios a **Andina Silva,** quien respondió bien. De contra, el travesaño se lo negó a **Brondo**. Esos 45 minutos se caracterizaron, además, por los lesionados (**Arena** con entorsis de tobillo fue reemplazado por **Gianico**, quien luego se desgarró el aductor derecho y **Escalada** sufrió un corte en la ceja derecha, por lo que debió ser vendado) y por las equivocaciones constantes del árbitro **Sugliani**.

Parecía que llegaba el empate de "Cole" en el arranque del segundo tiempo. Pero el "poder del gol" lo tuvo San Telmo, por eso liquidó el partido en el final (tras quedar con uno más) con el ingreso de **Marcelo González**, autor del tercero, y el olfato de **Bedrossian**, quien anotó los dos restantes.

Colegiales fue rival solamente hasta el 3 a 1 y luego se entregó. Pese a la goleada en contra, los jugadores debieron revolear las camisetas a su hinchada, que alentó sin parar.

PONTELLI SUEÑA CON EL RECORD

Gustavo Pontelli es, desde ayer, el segundo jugador que más veces vistió la camiseta de San Telmo (210 presencias), superando por un partido a **Carlos Camejo.**

El "Turco" dijo sentirse **"contento, aunque no estaba muy al tanto de este dato. Sé que estoy lejos del primero (Raúl Saraví**, con 291) **pero, como tengo 27 años, aspiro a pasar los 300 partidos en el club"**. Enseguida hizo una aclaración: **"Quiero alcanzar el récord jugando en la B Nacional".**

● **VENTA**: El 50 por ciento del pase del volante **Jonathan Santana** fue vendido el jueves por la noche a Almagro (donde juega actualmente). San Telmo se quedó con un 20 por ciento de una futura venta.

● **MEDICO:** A partir del martes, en cada práctica donde se haga fútbol, San Telmo tendrá un médico en el lugar de entrenamiento. Tras el pedido de **Claudio Zacarías** por lo sucedido entre **Escalada y Ruiz**, quienes chocaron accidentalmente sus cabezas (Ruiz llevó la peor parte), la Comisión Directiva tomó la decisión de incorporar a un facultativo.

● **SIN POSTRE**: La camiseta de **Claudio Valz**, volante de **Colegiales,** no tenía el nombre de la heladería que publicita en la parte delantera. Quedó la duda: ¿se olvidaron de imprimirla o se le derritió?

MORON ES COSA SERIA: SEXTO TRIUNFO AL HILO

ROSARIO (De nuestro corresponsal).- **Seis al hilo. Morón** continúa viviendo un sueño del que no quiere despertar. Esta vez la "víctima" del "Gallo" fue **Argentino de Rosario.** Y nada pudo hacer ante un rival muy superior. El local no estuvo ni siquiera cerca de hacer peligrar el sexto triunfo seguido del conjunto dirigido por **Miguel Angel Lemme**. Pese a que Sarmiento, líder de campeonato, también se quedó con los tres puntos y aún está lejos de su alcance, la buena racha para los del oeste no se detiene. Esto ha generado una gran confianza en su público. Ayer, alrededor de 500 hinchas se acercaron hasta Rosario para alentar a su equipo.

Pese a que hubo apenas un gol de diferencia, el trámite fue de Morón. Ganó en todos lados y sólo estuvo algo impreciso a la hora de definir. El único tanto lo convirtió a los 25: **Salvatierra recibió en el borde del área y con un tiro bajo puso el balón lejos del alcance del arquero.**

En la primera mitad y durante parte de la segunda Morón intentó aumentar las cifras, pero cuando observó que Argentino no podía inquietarlo (no remató un solo tiro con riesgo al arco rival) se dedicó a manejar el desarrollo. Lo cierto es que la visita ganó y ya acumula ocho encuentros sin conocer la derrota, con seis triunfos seguidos. Dicen que el "hechicero" pasó el viernes por Rosario. Y ayer, seguramente también habrá sacado pecho con el resultado que logró "su" equipo.

Lemme ya Fijó su Objetivo

ROSARIO (De nuestro corresponsal).- Como no podía ser de otra manera, todo era felicidad en el vestuario de **Morón**. El técnico, **Miguel Angel Lemme**, analizó la victoria sobre Argentino y el futuro: **"Es muy bueno seguir ganando y más en Rosario. Esta es siempre un plaza complicada. Además vino mucha gente a alentarnos y me agrada el hecho de que el equipo les haya dado una alegría. Ahora hay que seguir trabajando para alcanzar lo que es el objetivo central que nos hemos propuesto: que a fin de temporada Morón regrese a la B Nacional. ¿El partido? Hicimos un gran primer tiempo y debimos ganar por una diferencia más amplia".**

Finarolli Hizo Autocrítica

"La defensa no estuvo bien parada, y del medio hacia adelante no funcionamos. Normalmente estos partidos se pierden, pero en la única que fabricamos hicimos el gol y nos llevamos tres puntos importantísimos aunque todavía falte muchísimo por jugar", de un clarito y muy tranquilo **Mario Finarolli**, técnico de **Sarmiento**, el puntero del campeonato. Del otro lado del espinel, en cambio, están los muchachos de **Atlanta**, que buscan todo tipo de ayuda para superar la malaria. Desde la clásica visita a la Basílica de Luján el viernes, el ingreso al campo de **Víctor Paredes** con la vieja camiseta blanca del título del 95, con la que logró el ascenso al Nacional, mientras el resto de sus compañeros lucían los clásicos colores azul y amarillo.

Apoyo Para Héctor Restaino

El conflicto que desató el alejamiento de **Héctor Restaino** de **Deportivo Merlo** llegó a involucrar a los jugadores. Ayer ingresaron con una bandera que decía **"Restaino: El plantel te necesita"**. El presidente **Héctor González** opinó: **"Los jugadores no deben meterse en este tema. Lo de Restaino a Merlo no tiene retorno. Trató a algunos dirigentes de ratas que se arrastran por el piso. Lo dijo en los medios y eso no lo podemos permitir".** Por su parte **Elvio Vázquez** aseguró que **"no tenemos nada contra los directivos, sólo necesitamos que Restaino vuelva y si hay algo que desea para seguir, le deberían hacer caso".** La Asamblea del 12 próximo será testigo de las resoluciones, pero el plantel ya dio su punto de vista.

Un Interinato Exitoso

Mientras buscan al reemplazante de **Omar Santorelli** en la conducción del plantel (el candidato es **Jorge Franzoni**, quien ayer estuvo en la cancha), los dirigentes de **Defensores de Belgrano** encomendaron la tarea de dirigir a su equipo a **Hugo Rodríguez** y a **Guillermo Aldaz**, aunque éste salió a la cancha con el número 6. Después del triunfo sobre Argentino de Quilmes, el primero, que está suspendido, comentó: **"Es una alegría haber podido ser útil a mi club, pero de algo estoy seguro: no voy a dejar de jugar, porque tengo solamente 29 años y me siento muy bien en todo sentido. Hasta que no contraten al nuevo técnico estoy a disposición de Defensores. Haber ganado estos tres puntos es algo muy positivo para todos los muchachos".**

Mentiroso Doble Cero Entre Merlo y Tristán

Deportivo Merlo, dirigido por **Roberto Gauna** debido al conflicto que **Héctor Restaino** tiene con los directivos, empató con **Tristán Suárez** 0 a 0 en un partido que, a pesar de no tener goles, resultó atractivo y emotivo hasta el final.

En el primer tiempo los errores defensivos, debidos al mal estado del campo de juego, posibilitaron que ambos equipos crearan gran cantidad de situaciones claras para convertir, aunque el conjunto de Héctor Ostúa fue el que estuvo más cerca. Sin embargo, la mala puntería de los delanteros y la buena actuación de los arqueros, sobre todo la de **Fabio Alonso**, impidieron que se abriera el marcador.

En el complemento el ritmo del encuentro decayó a pesar de que ambos siguieron buscando la victoria. La expulsión del defensor **Julio Acosta**, por golpear desde atrás a **Diego Salto,** dejó a los locales en inferioridad numérica. Fue allí cuando volvió a surgir la figura del "1" de **Merlo,** quien tapó dos disparos, uno a **Salto** y otro a **Adrián Peralta**, que tenían destino de red.

En los vestuarios, **Alonso** dijo: **"La alegría por mi trabajo no es completa, porque queríamos sumar de a tres y no pudimos". Héctor Ostúa**, por su parte, se retiró muy conforme con el juego de Tristán Suárez, aunque se quejó: **"Es increíble que no hayamos ganado, nos falta la suerte que otros tienen"**. ¿Lo habrá dicho pensando en el "hechicero" de Morón?

Armenio-Talleres: Sobró Garra, Pero Faltó Fútbol

Cuando el promedio acosa parece ser que el fútbol desaparece para hacerle lugar a la lucha, la garra y la fuerza. Al menos, esto es lo que demostraron ayer **Armenio** y **Talleres**, que protagonizaron un partido mediocre y empataron **1 a 1**, resultado que dejó conforme a ambos equipos pues, en la lucha por tratar de engordar el promedio, entre ellos no se sacaron ventaja.

El desarrollo fue malo en su totalidad, nunca tuvo un buen momento. Armenio intentaba jugar con la pelota al piso, pero no tenía delanteros con el suficiente peso como para lastimar la defensa de Talleres, que, bien plantada, desbarató casi todos los intentos locales. Con esta constante, Cisterna se fue convirtiendo en una pieza clave en el esquema del local, aunque no tenía con quién jugar, por lo que siempre quedó en soledad.

A los 41 de la primera etapa, **Diego Ortiz** clavó un escultural tiro libre de zurda en el ángulo y puso en ventaja a Talleres. A partir de ese instante, los de Escalada tuvieron algunas aproximaciones pero no lograron aumentar la diferencia. Entonces, a los 9 de la segunda, Cisterna envió un centro al corazón del área de Talleres y el ingreso sin marcas de **Carlos González** le puso cifras definitivas a la historia. Ambos bajaron la persiana. Sólo restaba el "show" de **Pablo Solchaga**, quien se mostró muy molesto con el árbitro **Osvaldo Carlomagno.**

DEFENSORES FRENO AL "MATE"

Defensores de Belgrano volvió a ganar en su cancha después de mucho tiempo y frenó la marcha de **Argentino de Quilmes**. El resultado fue posible porque en los minutos iniciales el veloz y hábil Mario Ayala generó un penal que **Hugo Díaz** convirtió. Después los locales cuidaron la diferencia con acierto frente a un adversario pujante, que luchó hasta el final, pero que no tuvo la necesaria contundencia para lograr la igualdad. Cáceres, en un par de oportunidades -una en cada tiempo-, fue el más peligroso de los "mates", que durante muchos minutos ni siquiera tiraron al arco defendido por Bangert. Aunque sobre el final pareció producirse una mano intencional de Aldaz, que el árbitro no sancionó estando muy cerca de la jugada.

Opuestamente, aún superado por momentos, "Defe" exigió al arquero visitante Carlos Díaz, y en dos oportunidades Gómez Barroche y Ayala pudieron haber ampliado la diferencia, cuando quedaron frente al arco sin marcas a la vista. Incluso Luengo, casi sobre la línea de gol, evitó que entrara un disparo de Barrone, después de una salida desafortunada del arquero visitante.

Sin ser claramente superior, ganó Defensores, ayer dirigido interinamente por Hugo Rodríguez, su jugador emblemático. El local anotó el gol que le faltó a Argentino de Quilmes y esa fue la diferencia en 90 minutos muy intensos, con pasajes donde privó la intención de jugar buen fútbol y otros en que todos anduvieron a los pelotazos.

SARMIENTO NO FUE TAN "BUENO", PERO...

Con gol del "9" Venció Injustamente a Atlanta y Sacó más Ventaja

Son días difíciles para la bohemia. En los que no se puede hablar con el corazón porque, como dijo alguna vez un ministro, la repuesta viene en el implacable idioma del bolsillo. Y si no que lo diga **Atlanta**, un "Bohemio" que hoy gambetea la pobreza en la casa de pensión, alejado de sus noches de milonga y copetín, al que **Sarmiento** "embocó" en **Villa Crespo** con la única situación clara que generó durante toda la tarde. Ese **"injusto"** cabezazo de **Sebastián Bueno** para el verde juninense tuvo el doble efecto de estirar sin ningún sustento futbolístico la ventaja de su equipo en la punta, al caer Argentino de Quilmes en el Bajo, y ahondar la crisis del local, que acredita desde el fondo de la tabla un único triunfo en catorce presentaciones.

Después de unos minutos en los que Sarmiento intentó imponer su condición de líder, con línea de tres atrás y dos enganches muy cerca de Nigro y Bueno, para ubicar mucha gente en ofensiva, Atlanta notó que por lo menos ayer el cuco no era tan feo de cerca como sale en "tele" y, con limitaciones a cuestas, se fue para adelante. Goux se adelantó unos metros para arrimarse a Ferradas, Fantini de manera casi imperceptible se adueñó del medio y el empeño de Juan González desnudó inseguridades en el fondo visitante.

La buenas intenciones de la dupla Ferradas-Muñoz quedaron desbaratadas enseguida por el empuje auriazul, que a partir de un par de pelotas detenidas bien manejadas por Ferreiro puso en problemas a un Sarmiento que sufrió en un solitario cabezazo de Fantini (salió junto al palo derecho de Lanare) y un remate de Díaz desde lejos que el arquero envió al córner con esfuerzo.

Los dos cambios que ensayó Finarolli en el entretiempo fueron indicio de que la cosa no andaban bien para el puntero. Y siguieron igual, porque el empeño de Atlanta lo volvió a complicar de entrada con un remate de sobrepique de Fantini y otro cabezazo de Goux que dio en el travesaño. Ni siquiera ese error de Vero al arriesgar demasiado cerca del área, aprovechado por Muñoz y capitalizado por **Bueno**, detuvo la presión hasta el final de un "Bohemio" que, aunque ya las minas no se le arrimen como antes, al menos ayer mostró un orgullo que reivindica su pasado.

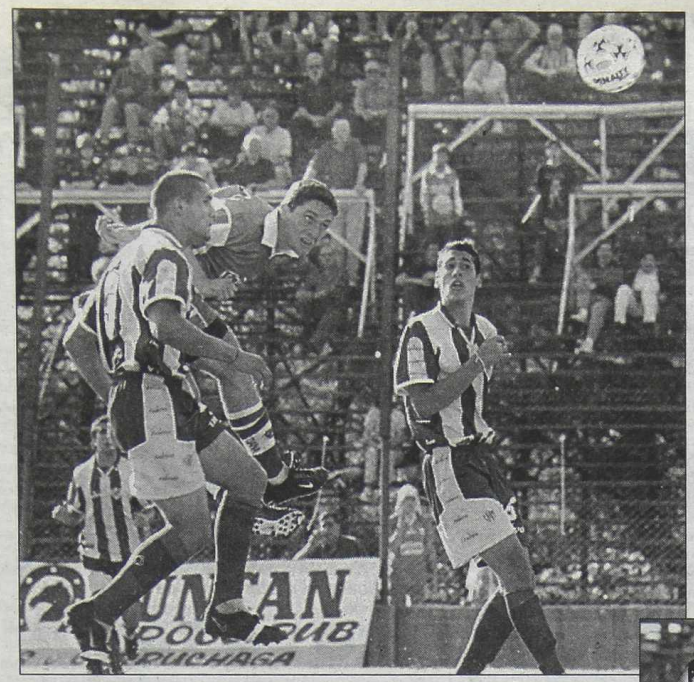

Por este cabezazo de Sebastián Bueno, Atlanta cayó ante el líder.

Mastrángelo cierra ante Juan González. Sarmiento ganó en Villa Crespo y se alejó.

En Villa Crespo, Problema "Técnico"

Hace mucho que **Atlanta** vive una situación de conflicto, ya sea en lo económico como en lo futbolístico. Hoy la campaña del equipo es pobrísima, con 5 puntos sobre 42 en juego y 4 técnicos diferentes en las primeras 14 fechas del torneo. De ahí que la angustia vaya en proporción inversa a la claridad de sus dirigentes para manejar el tema e intenten un nuevo cambio de timón para encontrar la salvación.

Durante la semana sonaron algunos nombres como reemplazantes de **Luis Marabotto**, quien ayer parecía contar con su última oportunidad para mantenerse en el cargo. Nadie se hizo cargo del cambio, pero la palabra del presidente, **Jorge Rubinska**, en una nota con un medio partidario por la FM 93.1, fue elocuente: **"Si hay una posibilidad de cambio tiene que ser cualitativa, alguien de trayectoria que modifique esta historia. Atlanta tiene presiones de resultado que no creíamos que se iban a dar. Con el único que hablé hasta ahora es con Pascutti, pero sin mencionar condiciones ni nada por el estilo, por lo que todavía no existe ninguna definición; de todas maneras, lo de Marabotto hasta aquí es muy bueno. Sería una jugada arriesgada, importante, pero con apoyo externo, porque no vamos a tirar todo lo bueno que hicimos en lo institucional durante estos dos años"**.

Mientras Luis Marabotto dejaba el estadio sin hablar con los medios, un jugador símbolo como **Víctor Paredes** manifestó al respecto: **"Si el presidente habló con un técnico teniendo otro en funciones, a mí los años que llevo en el club me dan derecho a decir que es una falta de respeto"**.

SINTETICAMENTE HABLANDO

ATLANTA-0 SARMIENTO-1

ATLANTA: Berscé (5); Rubén Díaz (6), Vero (4), Goux (6) e Iarossi (5); Quiñones (4), Fantini (6), Santacruz (6) y Ferreiro (6); Víctor Paredes (5) y Juan González (5). **Suplentes**: Ordóñez, Jesús Ortiz y Luciano López. **DT**: Luis Marabotto.

SARMIENTO: Lanare (6); Mastrángelo (5), Olavarriaga (4) y Sardi (4); Juan García (5), Alonso (5), Montiquín (6), Muñoz (6) y Ferradas (5); Bueno (6) y Nigro (4). **Suplentes**: Fazzio y Fossas. **DT**: Mario Finarolli.

***Cambios**: En **Atlanta**: 22m ST Miguel Paredes por Quiñones y 35m ST Rafael Insaurralde por Ferreiro. En **Sarmiento**: ST Zárate (5) por Alonso y Lobianco (5) por Ferradas; 38m ST Del Castillo por Nigro.*
***Gol en el segundo tiempo**: 16m Bueno (S).*
***Incidencia**: 41m ST expulsado Iarossi (A) por agredir a un rival.*
***Arbitro**: Alejandro Toia (5).*
***Cancha**: Atlanta.*
***Recaudación**: $3964.*
***La Figura**: Luciano Goux (A) 6.*

SAN-TELMO-5 COLEGIALES-1

SAN TELMO: Andina Silva (6); Escalada (6), Filomena (5) y Ventoso (5); Leiva (7), Gandarillas (6), Sánchez (6) y Pontelli (5); Trigueros (6), Brondo (5) y Bedrossian (6). **Suplentes:** Carrel y César Rodríguez. **DT:** Claudio Zacarías.

COLEGIALES: Maciel (5); Colman (4), Loto (4) y Valdez (5); César García (4), Benítez (5), Asula (5), Almirón (5) y Valz (6); Cols (6) y Arena (-). **Suplentes:** Cardozo y Quintana. **DT:** Carlos Ribeiro.

***Cambios**: En **San Telmo**: 11m ST Marcelo González (7) por Brondo, 32m ST Ovando por Trigueros y 40m ST Bordón por Leiva. En **Colegiales**: 24m PT Gianico (-) por Arena, 42m PT Koegler (4) por Gianico y 40m ST Patiño por Valdez.*
***Goles en el primer tiempo**: 3m Loto (C) de penal, 15m Trigueros (ST) y 17m Filomena (ST).*
***Goles en el segundo tiempo**: 23m González (ST), 39m y 45m Bedrossian (ST).*
***Incidencia**: 17m ST expulsado Asula (C) por juego brusco.*
***Arbitro**: Ricardo Sugliani (3).*
***Cancha**: San Telmo.*
***Tercera**: San Telmo 1 Colegiales 1. **Recaudación**: $1.430.*
***La Figura**: Carmelo Leiva (ST) 7.*

ARGENTINO-(R)-0 MORON-1

ARGENTINO (Rosario): Barrios (6); Redondo (5), Montú (5), Palasesi (4) y Parachini (4); Tombolini (5), Fernando Gómez (4), Mellado (5), Basani (4); Del Valle (4) y Durán (4). **Suplentes:** Massa y Pons. **DT:** Jorge Sampaoli.

MORON: Peratta (6); Campagnaro (6), Gonzalo Martínez (6), Raúl López (6) y Salvatierra (6); Echazú (6) Medeo (7), Britos (7) y Armoa (5); Cordone (6) y Cristian Moreno (5). **Suplentes:** Ungaretti y Delgado. **DT:** Miguel Angel Lemme.

***Cambios**: En **Argentino de Rosario**: 12m ST Ojeda (4) por Del Valle, 20m ST Akerman por Palachini y 30m ST Pedernera por Durán. En **Morón**: 26m ST Rubino por Moreno, 40m ST Salomón por Salvatierra y 45m ST Pisculichi por Echazú.*
***Gol en el primer tiempo:** 25m Salvatierra (M).*
***Arbitro:** Jorge Diez (5).*
***Cancha:** Argentino de Rosario. **Recaudación:** No fue suministrada.*

DEF.-DE-BELGRANO-1 ARG.-DE-QUILMES-0

DEFENSORES DE BELGRANO: Bangert (6); Alderete (5), Hugo Díaz (6), Aldaz (6) y Siciliano (5); Dotta (4), Aquino (5), Cochas (5) y Barrone (6); Basconcelo (3) y Ayala (7). **Suplentes**: Pietrocola, Fontora y Allanello. **DT**: Hugo Rodríguez (interino).

ARGENTINO DE QUILMES: Carlos Díaz (6); Gustavo Fernández (5), Gallo (6) y Luengo (6); Genovese (5), Delorenzo (4), Gorgerino (6), Cambi (5) y Arce (4); Cáceres (6) y Aguirre (6). **Suplentes**: Ré y Julio Gómez. **DT**: Daniel Raimundo.

***Cambios**: En **Defensores de Belgrano**: 17m ST Gómez Barroche (4) por Basconcelo y 33m ST Lavorel por Cochas. En **Argentino de Quilmes**: 13m ST Graso (-) por Arce, 15m ST De León (5) por Delorenzo y 23m ST José Batista por Graso.*
***Gol en el primer tiempo**: 8m Hugo Díaz (DB) de penal.*
***Arbitro**: Pablo Lunati (5).*
***Cancha**: Defensores de Belgrano. **Recaudación**: $ 1.553.-*
***La Figura**: Mario Ayala (DB) 7.*

DEP.-MERLO-0 TRISTAN-SUAREZ-0

DEORTIVO MERLO: Fabio Alonso (8); Roa (5), Elvio Vázquez (5) y Julio Acosta (4); Morán (5), Andrada (5), Leonel García (6) y Bataras (4); Ramírez (4); Brossi (6) e Iwanski (5). **Suplentes:** Giordano, Mauro y Mendoza. **DT:** Roberto Gauna.

TRISTAN SUAREZ: Carnival (6); Fernando Castro (5), Rivero (5), Aldirico (6) y Oliva (5); Bessaso (5), Acosta (5), Sala (6) y Peralta (6); Salto (7) y Romero (6). **Suplentes:** Duré, Jordedo y Galván. **DT:** Héctor Ostúa.

***Cambios:** En **Deportivo Merlo:** 22m ST Aiello por Andrada y 36m ST Cardozo por Iwanski. En **Tristán Suárez:** 18m ST Navoni por Sala y 29m ST Pedro González por Romero.*
***Incidencia:** 25m ST expulsado Julio Acosta (DM) por juego brusco.*
***Arbitro:** Marcelo Azpiolea (6).*
***Cancha:** Deportivo Merlo.*
***Tercera:** Deportivo Merlo 0 Tristán Suárez 3.*
***Recaudación:** $ 1.680.*
***La figura:** Fabio Alonso (DM) 8.*

ARMENIO-1 TALLERES-1

ARMENIO: Lima (6); Navarro (4), Nievas (6), Dávila (5) y Barrios (6); Sánchez (4), González (6), Acosta (4) y Cisterna (5); Menéndez (4) y Allende (4). **Suplentes**: Flores, Lamanna y Serrano. **DT**: Edgardo Marchetti.

TALLERES: Fernández (6); Billordo (4), Villagarcía (5) y Oviedo (5); Soria (4), Villamayor (5), Donato (4) y Spragón (6); Benítez (4), Solchaga (4) y Ortíz (6). **Suplentes**: Blázquez y Zárate. **DT**: Julio Olarticoechea.

***Cambios**: En **Armenio**: 39m ST Romito por Menéndez y 45m ST Vieytes por Cisterna. En **Talleres**: 26m ST Tosi por Benítez, 40m ST Bonasiolle por Spragón y 45m ST Alderete por Soria.*
***Gol en el primer tiempo**: 41m Ortíz (T).*
***Gol en el segundo tiempo**: 9m González (A).*
***Arbitro**: Osvaldo Carlomagno (5).*
***Cancha**: Armenio.*
***Tercera**: Armenio 0 Talleres 0.*
***Recaudación**: $1.504.*
***La figura**: Diego Ortíz (T) 6.*

Temperley Olvidó un "Detalle": el gol

DOMINO, NO LA EMBOCO Y FLANDRIA HIZO NEGOCIO CON EL 0-0

Qué más se puede hacer, **Temperley**, para ganarle a un rival que llegó resuelto a priorizar el cero en su propio arco antes de ir en búsqueda del triunfo? Independientemente del planteo y de saber si, previamente al encuentro, **Flandria** consideraba -o no- como "negocio" una potencial igualdad en cancha de uno de los "candidatos", ¿le resta méritos al conjunto de Jáuregui el empate que consiguió **(0-0)** en un trámite durante el cual fue superado ampliamente por su rival? Si bien no deseamos incurrir en el simplismo de afirmar que para la primera pregunta existe una respuesta sustancial, la verdad es que **a Temperley "le faltó meter un gol"**. En el segundo caso, habrá que delegar la contestación a los criterios de cada uno.

Entonces, ¿cuál es la arista que se debe valorar al cabo del desarrollo de un encuentro? ¿Haber jugado bien sin obtener lo buscado, como le sucedió al local, o lograr el objetivo impuesto a priori, tal fue la suerte de Flandria? Aquí también será necesario el juicio personal. Lo único concreto que dejó el partido fue la resurrección de los problemas que padece **Temperley** cuando juega en su cancha. Porque el conjunto de **Zielinski** dispuso de una gran cantidad de situaciones para convertir a lo largo de todo el cotejo. La mala puntería de sus delanteros y, en menor medida, el dibujo defensivo de su adversario se lo impidieron. Así fue constantemente el trámite. Pese a verse desbordado casi siempre, al equipo "canario" se lo vio ordenado. **Negreira** fue la ubicuidad, **Barrientos** el despliegue y **Basso** el oxígeno. Cuando quedó con uno menos defendió con dos líneas de tres y aguantó. Y más allá de los innumerables embates de **Temperley**, la realidad dice que **Flandria** terminó llevándose a Jáuregui el punto que fue a buscar. Sin importarle que el resultado moral del partido haya quedado como un mero interrogante.

Negreira va al piso y alcanza a cortar el avance de Mangiantini.

TEMPERLEY 0 — FLANDRIA 0

TEMPERLEY: Dubra (6); Gaitán (6), Cazajous (5), Minervino (6) y Rocco (7); Valentini (5), De Lucca (6) e Ismail (4); Arrebillaga (4); Cirillo (5) y Mangiantini (5). **Suplentes**: Campodónico, Gabriel Ostúa y Maciel. **DT:** Ricardo Zielinski.

FLANDRIA: Dobler (6); Vega (5), Muñoz (-), Negreira (6) y Mussón (5); Barrientos (6), Ocampo (6), Gianice (6) y Menseguez (5); Marquiegui (5) y Basso (5). **Suplentes**: Asselborn y Vidal. **DT:** Héctor Tamassi-Marcelo Silva.

Cambios: *En* ***Temperley:*** *18m ST Wisniewski por Arrebillaga y Vitullo por Ismail. En* ***Flandria****: 35m PT Riez Silva (4) por Muñoz; 9m ST Ojeda (5) por Ocampo y 32m ST Mercier por Basso.*

Incidencia*: 30m ST expulsado Riez Silva (F) por juego brusco.*

Arbitro*: Alejandro Sabino (5).*

Cancha*: Temperley.*

Tercera*: Temperley 1 Flandria 0.*

Recaudación*: $ 10.217.*

La Figura: *Eduardo Rocco (T) 7.*

UN PETARDO ALTERO LA TARDE

Transcurrían 37 minutos del segundo tiempo cuando en cancha de **Temperley** cayó una bomba de estruendo cerca del arquero de **Flandria, José Dobler**, a quien aturdió y condicionó a tirarse al césped para reclamar asistencia. El partido estuvo detenido durante cinco minutos y la propia hinchada "celeste" se encargó de ubicar al presunto responsable y -tras ver frustrado su intento de darle una paliza- lo entregó a la policía.

Quien lanzó la pirotecnia es menor de edad -tiene 16 años, no trascendieron sus datos- y fue apresado el pasado fin de semana en Isidro Casanova por los incidentes tras el cotejo ante Italiano, según informó el comisario **Rubén Sala**, de la Seccional 3ª de Lomas. Quedó a disposición del juez de menores **Raúl Bonadío** y cabe la posibilidad de que sea derivado a los juzgados de La Matanza a raíz de la causa abierta que posee desde hace siete días.

● **CHINOS NO, SUIZOS SI:** El convenio que **Flandria** firmó para traer jugadores de **China** quedó "en veremos". Los chinos no pueden salir de su país porque los directivos del "Canario" por ahora no les pueden garantizar la visa de trabajo. En tanto, ya trabajan en la inferiores de Flandria **Juan Carlos García y Juan Carlos Montaño**, quienes estuvieron en **Vélez** en la "era Bianchi". La incorporación de ambos fue producto de un tratado (durará 3 años) con el grupo Suizo Forinves, que pondrá en Flandria **5.000** por mes y construirá una especie de ciudad deportiva en las instalaciones del club. Allí se hospedarán jugadores del interior, quienes, en caso de mostrar un buen nivel, probarán suerte en Suiza y el valor de la transacción se dividirá entre los inversores y el club en partes iguales.

Tres Puntos y Oxígeno Para Español

En el fútbol muchas veces se pagan con goles los errores que se cometen donde se define el partido: en las áreas. Pero si nos guiamos por lo que ocurrió en **Berazategui 1 Español 3**, esta introducción podría aplicarse como una sentencia inapelable, ya que en los momentos clave el ganador supo capitalizar las distracciones defensivas del rival, que a su vez fue ineficaz al atacar y no reflejó en el marcador su dominio por disponer del control de la pelota. En definitiva, **la visita se impuso en las áreas y terminó sumando valiosos puntos en la tabla que más le interesa en la actualidad: la de los promedios**.

Empezó mejor **Español**, con un par de aproximaciones que inquietaron a **Gergoff**. Pero apenas fueron diez minutos, hasta que se conectó el circuito **Fernández-Ayala-Alvarez** y la cancha se inclinó hacia el arco visitante, generando tres claras e inconclusas situaciones de gol. Parecía que ahí maduraba, pero cayó en el de enfrente por una desinteligencia de la defensa local y la gran estocada final de **Alfonso Ayala**, la figura de la tarde. El 1-0 equilibró las acciones y, en la misma proporción que decrecía la importancia del circuito de dos de los tres mejores volantes del dueño de casa **(el solitario esfuerzo de Juan Ayala fue conmovedor)**, se agigantó el rendimiento de **Orellana** y **Smaldone**.

En la reanudación, a los 24 segundos, otro gravísimo error de la última línea de **Berazategui** propició el nuevo festejo de **Español**, pues dudaron **Paganini** y **Lugones, Franco Romero** quedó cara a cara con **Gergoff** y su remate lo consiguió desviar el arquero, pero no así el toque certero de **Alfonso Ayala**. La reacción de los dirigidos por **Gerónimo Prioli** fue inmediata (**Néstor Pluis** marcó el descuento), aunque efímera e insuficiente, ya que sus ataques fueron inofensivos e impotentes. Así, en el **Norman Lee** se lamentó otra penosa derrota, agravada por otra falla de los del fondo "naranja", para que **Smaldone** estirara la diferencia sobre el final.

BERAZATEGUI 1 — ESPAÑOL 3

BERAZATEGUI: Gergoff (5); Nasif (4), Paganini (5), Lugones (4) y Zaya (5); Molina Ríos (5), Luis Fernández (6), Juan Ayala (7) y Norberto Alvarez (6); Lisa (4) y Vallejos (4). **Suplentes**: Frelier, Martín Alvarez y René Gómez. **DT**: Gerónimo Prioli.

ESPAÑOL: Ezequiel Bustos (6); Néstor Fernández (5), Fernando Ruiz (5), Stang (5) y Segovia (4); Décima (5), Smaldone (7), Orellana (6) y Balkenende (3); Franco Romero (4) y Alfonso Ayala (7). **Suplentes**: Luca y Ceballos. **DT**: Hilario Bravi.

Cambios: *en* ***Berazategui****: ST Pluis (6) por Vallejos y 24m ST Machia por Fernández. En* ***Español****: 24m ST Nis por Romero, 30m ST Lugo por Décima y 35m Castro por Orellana.*

Gol en el primer tiempo: *32m Alfonso Ayala (E).*

Goles en el segundo tiempo: *24seg. Alfonso Ayala (E), 5m Pluis (B) y 45m Smaldone (E).*

Incidencia*: 38m ST expulsado Balkenende (E) por agresión.*

Arbitro: *Amílcar Sandanella (5).*

Cancha*: Berazategui.*

Tercera: *Berazategui 1 Español 2.*

Recaudación: *$ 1.172.-*

La Figura: *Oscar Alfonso Ayala (E) 7.*

COMO SE LOS "B"

EQUIPOS	J	G	E	P	Gf	Gc	Pts.
SARMIENTO	**14**	**10**	**2**	**2**	**29**	**10**	**32**
SAN TELMO	14	7	6	1	24	14	27
TEMPERLEY	14	6	8	-	17	5	26
ARG. DE QUILMES	14	8	2	4	19	15	26
MORON	14	7	4	3	14	7	25
ALTE. BROWN (*)	13	7	3	3	16	10	24
TALLERES	14	6	3	5	18	15	21
DEF. DE BELGRANO	14	4	8	2	16	9	20
CAMBACERES	13	5	4	4	18	14	19
BROWN	13	4	6	3	14	12	18
ARMENIO	14	4	6	4	11	12	18
DEP. MERLO (*)	14	4	6	4	12	17	18
TRISTAN SUAREZ	14	3	8	3	7	8	17
FLANDRIA	14	4	4	6	13	12	16
ITALIANO	13	4	3	6	11	16	15
ESPAÑOL	14	4	3	7	18	20	15
BERAZATEGUI	14	2	4	8	9	25	10
ARGENTINO (R)	14	3	1	10	9	26	10
COLEGIALES	14	-	7	7	14	28	7
ATLANTA	14	1	2	11	8	22	5

(*) Al finalizar el campeonato les descontarán tres puntos.

LOS "PRO-MIEDOS"

EQUIPOS	98/99	99/00	00/01	Pts.	J	Prom.
MORON	-	-	25	25	14	1,785
TEMPERLEY	56	-	26	82	48	1,708
ARGENTINO (R)	71	-	10	81	48	1,687
BROWN	56	60	18	134	81	1,654
DEF. DE BELGRANO	65	46	20	131	82	1,597
SAN TELMO	47	53	27	127	82	1,548
TRISTAN SUAREZ	58	49	17	124	82	1,512
SARMIENTO	43	47	32	122	82	1,487
DEP. ITALIANO	45	59	15	119	81	1,469
ALTE. BROWN	42	45	24	111	81	1,370
ARG. DE QUILMES	39	47	26	112	82	1,365
FLANDRIA	41	53	16	110	82	1,341
DEP. MERLO	-	-	18	18	14	1,285
TALLERES	45	37	21	103	82	1,256
CAMBACERES	-	40	19	59	47	1,255
COLEGIALES	-	50	7	57	48	1,187
ARMENIO	47	32	18	97	82	1,182
ATLANTA	-	50	5	55	48	1,145
BERAZATEGUI	32	46	10	88	82	1,073
ESPAÑOL	-	-	15	15	14	1,071

EN FECHA PROXIMA

Pendiente de la decimocuarta jornada:
El martes a las 16:

ALTE. BROWN vs. BROWN

DECIMOQUINTA JORNADA

El domingo a las 16:

TRISTANS SUAREZ vs. ARGENTINO (R)
MORON vs. TEMPERLEY
FLANDRIA vs. CAMBACERES
ITALIANO vs. BERAZATEGUI
ESPAÑOL vs. ARMENIO
TALLERES vs. SAN TELMO
COLEGIALES vs. DEF. DE BELGRANO
ARG. DE QUILMES vs. ALTE. BROWN
BROWN vs. ATLANTA
SARMIENTO vs. DEP. MERLO

LOS QUE GRITAN GOOOL

Trigueros (San Telmo)	**10**
Bazán Vera (Alte. Brown)	7
Solchaga (Talleres)	9
Cols (Colegiales)	6
Lo Bianco (Sarmiento)	6
Bedrossián (San Telmo)	5
Grecco (Brown)	5
F. Romero (Español)	5
Allende (Armenio)	4
M. Ayala (Def. de Belgrano)	4
G. Britos (Italiano)	4
Casado (Cambaceres)	4
Cordone (Morón)	4
De Lucca (Temperley)	4
Del Valle (Arg. de Rosario)	4
Iwanski (Dep. Merlo)	4
Lisa (Berazategui)	4
Sánchez (Cambaceres)	4
Stang (Español)	4
Stranges (Temperley)	4
Aguirre (Arg. de Quilmes)	3
Aldaz (Def. de Belgrano)	3
Alianello (Def. de Belgrano)	3
Bueno (Sarmiento)	3
H. Díaz (Def. de Belgrano)	3
J. Gómez (Arg. de Quilmes)	3

JUGADORES A PIÑA LIMPIA

En San Carlos - Ballester Hubo Enfrentamiento a Golpes Entre los Propios Futbolistas; en Tanto, Hinchas de Claypole Sembraron el Terror en Temperley y Valentín Alsina

El espacio que debía ser utilizado para comentar que **Villa San Carlos**, aprovechando que **Acassuso** resignó dos puntos en su visita a Ferrocarril Urquiza, quedó como único puntero del Apertura de la Primera D, deberá ser ocupado por los incidentes que protagonizaron en la batalla campal que desarrollaron en Berisso los jugadores del puntero y **Ballester**, por la que San Carlos terminó el encuentro con siete jugadores y la visita con ocho. Por estos incidentes la policía que actuó de oficio le aplicará una contravención a los jugadores **Alvarez, Urdich, Bravo y Elorza**, y filmó los incidentes para evaluar los mismos. El incidente se inició al final del encuentro, cuando todos los jugadores se tomaron a golpes de puño tras la agresión de **Luisse** a **Petrussa**. La hinchada de Claypole también tiene su espacio. Unos **cuarenta** habrían sido detenidos cuando viajaban a la cancha de Victoriano Arenas, por robar en varios comercios de Temperley. Cuando la policía llegó al lugar para detener a los vándalos, estos hirieron a un uniformado tras arrojarle una balanza que habían robado de una verdulería. En la cancha de Arenas, los simpatizantes lecheros no se comportaron mejor. Uno tuvo que ser asistido por el médico de Victoriano Arenas y llevado por una ambulancia al hospital Fiorito con un fuerte traumatismo en el hombro tras caerse de la tribuna. Al final del partido, los hinchas visitantes (llegaron más de 300 a la cancha), cuando se iban acompañados por la policía, le robaron la ropa y los efectos personales a un grupo de muchachos, habitantes de una villa cercana, que estaban jugando un partido en un terreno baldío. Tras 5 minutos de corridas y golpes, la policía tuvo que poner orden con tres tiros al aire.

Hizo un gol de Media Cancha

Adrián De La Rosa cumplió el sueño del pibe. Hacer un gol de mitad de cancha. Y no se trata de estimación alguna en cuanto a la distancia, ya que el delantero de Yupanqui en el reinicio del juego -tras el empate de Centro Español- sacó un potente disparo desde el círculo central, aprovechando la nueva reglamentación que eliminó la necesidad de jugar previamente la pelota con un compañero.

El remate de **Adrián De La Rosa** -a los 26 minutos de la segunda etapa- sorprendió al arquero **Marcos Pereira**. El golero, adelantado, no tuvo otra alternativa que observar cómo la pelota lo superaba.

En los vestuarios, el joven que hizo todas las inferiores en Los Andes fue el centro de atención. Sobre el gol que seguramente recordará toda su vida, señaló: **"Lo vi adelantado al arquero y no dudé en patear, aprovechando la nueva reglamentación. No lo podía creer cuando entró la pelota. Ahora seguramente voy a salir en todos los diarios y el gol lo van a dar varias veces por televisión".**

SINTETICAMENTE HABLANDO

MUÑIZ 1 — JUVENTUD UNIDA 1

MUÑIZ: Flores Avellaneda (6); Francisco Frías (5), Bustos (5), Russo (6) y Hernan Gómez (5); Benítez Espínola (6), Lizarraga (5), Kasimir (6) , Mernies (4) y Walter Ruiz (5) y Olmos (5). **Suplentes**: Allemand y Walter Molina, **DT**: Luis González.

JUVENTUD UNIDA: Héctor Santillán (6); Leiva (6), Valenzuela (5), Molina (5) y Giménez (5); Víctor Ojeda (6), Maximiliano Ojeda (4), Martinelli (5) y Saucedo (5); Encino (5) y Fonzalida (5). **Suplentes**: Balverdi y Pianezzi. **DT**: Héctor Miranda.

***Cambios en Muñiz**: 26m ST Ariel Pereyra por Ruiz; 35m ST Halves por Benítez Espínola y 41m ST Coman por Mernies. En **Juventud Unida**: 29m PT Ulrich (5) por Encino; 12m ST Cordero (5) por Saucedo y 26m ST Cáceres por Maximiliano Ojeda.*

***Goles en el primer tiempo**: 18m Encino (JU) de penal y 19m Kasimir (M).*

***Arbitro**: Daniel Gómez (5).*

***Cancha**: Juventud Unida (local Muñiz).*

***Tercera**: Muñiz 1 - Juventud Unida 1.* ***Recaudación**: $ 715.*

***La figura**: Victor Ojeda (JU) 6.*

YUPANQUI 2 — CENTRO ESPAÑOL 3

YUPANQUI: Patricio De La Rosa (5); Escames (5), Carpintero (5), Imperial (5) y Antonio Rodríguez (4); Varela (5), Fleitas (5), Tossi (4) y Enrique (6); Adrián De La Rosa (8) y Valente (7). **Suplentes**: Luna y Lattesa

CENTRO ESPAÑOL: Marcos Pereira (4); Laraigneé (5), Matías Martínez (4) Bonelli (4) y Cabaña (5) ; Pietro (5), Cisnero (5), Mazzilli (4) y Marco Díaz (6); Martín Pereira (5) y Juan Leal (7). **Suplentes**: Vaschetta y Vidal. **DT**: Carlos Toloza.

***Cambios**: En **Yupanqui**: 16m ST Alfonso por Varela; 20m ST Segovia por Escames y 35m ST Selle por Adrián De La Rosa. En **Centro Español**: 10m ST Jullier (5) por Mazzilli; 16m ST Holik por Pietro y 20m ST Ruiz por Díaz.*

***Goles en el segundo tiempo**: 2m Valente (Y); 25m Holik (CE); 26m Adrián De La Rosa (Y); 44m Leal (CE) y 45m Cisnero (CE) de penal.*

***Incidencia**: 45m ST expulsado Enrique (Y) por mano intencional.*

***Arbitro**: Fabián Mousseaud (5).* ***Cancha**: Sacachispas (local Yupanqui).*

***Tercera**: Yupanqui 3 Centro Español 1.* ***Recaudación**: $ 205.*

***La figura**: Adrian De La Rosa (Y) 8.*

VILLA SAN CARLOS 2 BALLESTER 0

VILLA SAN CARLOS: Martín Alvarez (3); Urquiza (5) Turco (5) y Urdich (5) y Vallejos (6); Bravo (4), Luisse (5), Sebastián Sánchez (7) y Martini (6); Rinaudo (6) y Lucas Fernández (5). **Suplentes**: Franco y Miguel Rodriguez. **DT**: Julián Camino.

BALLESTER: Elorza (5); Moyano (5), Orquera (4) Y Abrigo (5); Ledesma (5), Bissio (4), Cristian Gómez (5) y Marochi (5); Petrussa (6); Ibarra (5) y Farías (4). **Suplentes**: Nievas y Romano. DT: Raul Chaparro.

***Cambios en Villa San Carlos**: 25m ST Fernando Ruiz por Lucas Fernández; 31m ST Reguera por Martini y 45m ST Ochandorena por Rinaudo. En **Ballester**: 25m ST Luis Ruiz por Ibarra y 45m ST Avalos por Petrussa.*

***Gol en el primer tiempo**: 41m Rinaudo (VSC).*

***Gol en el segundo tiempo**: 41m Vallejos (VSC).*

***Incidencias**: 24m ST expulsado Urdich (VSC) por doble amarilla; 43m ST expulsado Luisse (VSC) por agresión y 45m ST expulsados Alvarez (VSC), Bravo (VSC), Elorza (B), Farías (B) ,Bissio (B) y Romano (B), este último integrante del banco de suplentes,todos por agresión mutua.*

***Arbitro**: Alejandro Busca (5).* ***Cancha**: Villa San Carlos.*

***Tercera**: Villa San Carlos 3 Ballester 0.* ***Recaudación**: $ 1.760.*

***La figura**: Sebastián Sánchez (VSC) 7.*

VICT. ARENAS 1 — CLAYPOLE 0

VICTORIANO ARENAS: Arregui (6); Tejerina (5), Tarnopowicz (6), Luis Leiva (5) y Baldajos (5); Venezia (5), Villalba (6), Caviglia (7) y Quiñoy (5); Albasetti (6) y Feola (5). **DT:** Juan José Deibe. **Suplentes:** Thernes y Corbalán.

CLAYPOLE: Pallero (6); Salazar (5), Carlos Gutiérrez (5), Leguizamón (5) y Farías (5); Cristian Santillán (5), Ledesma (5), Gamarra (4) y Silvera (4); Galván (5) y Ayala (4). **DT:** Claudio Canto-Roberto Cosmedi. **Suplentes:** Raselli, Teves y Valdez.

***Cambios: En Vict. Arenas:** ST. Loto (6) por Feola, 30m ST Diebold por Albasetti y 37m ST Ruiz por Quiñoy. **En Claypole:** 33m ST Acuña por Galván y Daniel Santillán por Silvera.*

***Gol en el Segundo tiempo:** 43m Tarnopowicz (VA).*

***Incidencias:** 26 m ST expulsado Baldajos (VA) por juego brusco.*

***Arbitro:** Adrián Persico (5).*

***Cancha:** Vict. Arenas.* ***Tercera:** Vict. Arenas 2 Claypole 0*

***Recaudación:** $ 248.* ***La Figura:** Cristian Caviglia (7).*

LUGANO 0 — PUERTO NUEVO 1

LUGANO: Claveros (5); Adrián Rodríguez 5, Suárez 4, Enzo Martínez (5) y Rosane (6); Arce 5, Merino (5), Trejo (5) y Alfonso (6); Acevey (4) y Reineros (4). **Suplentes**: Manga y Giménez. **DT**: Osvaldo Ferreiro.

PUERTO NUEVO: Lares 7; Gasperi (6), Cejas 5, Cristián Pérez (7) y Walter Barrios (6); Alexis González (5), Imas (5), Pasquet (6) y Tejera (5); Navarro (5) y Di Paolo (6). **Suplentes**: Costilla, Carlos Barrios y Tovaro. **DT**: Claudio Alonso.

***Cambios**: en **Lugano**: 11m ST 11m ST Vittielo por Trejo; 25m ST Aníbal Gamarra por Arce y 31m ST Arvilli por Adrián Rodríguez. En **Puerto Nuevo**: 10m ST Acosta por Tejera y 39m ST Roldán por Di Paolo.*

***Gol en el primer tiempo**: 24m Imas (PN).*

***Incidencias**: 20m ST expulsado Acevey (L) y 24m ST expulsado Navarro (PN), ambos por juego brusco.*

***Arbitro**: Patricio Loustau (6).* ***Cancha**: Lugano.*

***Tercera**: Lugano 0 Puerto Nuevo 2.* ***Recaudación**: $ 40.*

***La figura**: Cristián Pérez (PN) 7.*

PARAGUAYO 1 — SP. BARRACAS 0

PARAGUAYO: Juan Gauna (7); Retamar (7), Campos (8), Castro (6) y Coto (6); Pablo Lormino (9), Delgado (6), Leiva (6) y Alaniz (6); Carrizo (5) y Angel Paredes (5). **DT:** Luis Santillán. **Suplentes:** Barreiro y Carlos García.

SP. BARRACAS: Pablo Gauna (6); Temi (5), Hugo Alvarez (6), Zerrillo (5) y Sosa (5); Andreani (6), Lettieri (5), Solis (6) y Eduardo Ramírez (4); Figueroa (6) y Amaya (6). **DT:** Luis Correa. **Suplentes:** Escalante, Diego y Leonardo Sánchez.

***Cambios:** En **Paraguayo:** 14m ST Jorge Guzmán (5) por Angel Paredes, 16m ST Eduardo Paredes por Carrizo y 37m ST Vargas por Eduardo Paredes. En **SP. Barracas:** 9m ST Ariel Rodríguez (5) por Lettieri y 11m ST Carballo (5) por Ramírez.*

***Gol en el primer tiempo:** 43m Carrizo (P).* ***Arbitro:** Adrián Rastelli (5).*

***Cancha:** Liniers* ***Tercera:** Paraguayo 4 SP. Barracas 0.*

***Recaudación:** $ 241.* ***La Figura:** Pablo Lormino (P) (9).*

F.C. URQUIZA 1 — ACASSUSO 1

FERROCARRIL URQUIZA: Bello (4), Doselli 5, Videla 5, Passolini (6) y Chirico (6); Dellamónica (6), Torres 6, Barreiro (6) y Wendler (6); Mariano Tenutta 6 y Pacheco (5). Suplentes: Tomassi y Meneghetti. DT: César De Barbieri.

ACASSUSO: Ruhl (5); Alegre (6), Sayago (5), Obregón (6) y Musiano (4); Vittori (5), Eduardo Benítez (4) e Induni (5) ; Luis Castro (7), Alejandro Romero (4) y Balzame (6). **Suplentes**: Lucero, Nuñez, Bandera y Lofonte. **DT**: Jorge Rodríguez.

***Cambios**: En **Ferrocarril Urquiza**: 17m ST Nieva por Tenutta; 29m ST Noquerol por Videla y 37m ST Corozzi por Dellamónica. En **Acassuso**: 24m ST Tartaglia por Musiano.*

***Goles en el segundo tiempo**: 3m Tenutta (FCU) y 45m Balzame (A).*

***Incidencias**: A los 7m ST expulsado Induni (A) por agresión y 36m ST expulsado Bello (FCU) por doble amonestación.*

***Arbitro**: Mario Prieto (5).* ***Cancha**: Ferrocarril Urquiza.*

***Recaudación**: No fue suministrada.*

***Tercera**: Ferrocarril Urquiza 0 Acassuso 2.* ***La figura**: Luis Castro (A) 7.*

FENIX 3 — DEF. UNIDOS 3

FENIX: Graziano (6); Diego Sosa (5), Marchese (5), Vitale (5) y Marcelo Sosa (6); Dordoni (6), Guillermo Rodríguez (4), Ignacio Martínez (8) y Claudio Muñoz (5); Neuspiller (7) y Canseco (6). **DT:** Rodolfo Muñoz. **Suplentes:** Cresimbeni, Reberatto y Centurión.

DEF. UNIDOS: Menón (5); Ríos (5), Ochoa (7), Leonardo González (5) y Molina (5); Jorge Romero (5), Bellizzi (6), Krum (6) y Gualdoni (5); Monteagudo (7) y Leonardo Romero (6). **DT:** Norberto D´Angelo. **Suplentes:** Salinas.

***Cambios:** En **Fenix:** 21m ST Herrera por Claudio Muñoz y 29m ST Islas por Dordoni. En **Def. Unidos:** 3m ST Mauricio Romero (5) por Menón, 16m ST Cisneros por Gualdoni y 41m Bonelli por Leonardo Romero.*

***Goles en el primer tiempo:** 21m Neuspiller (F) y 25m Canseco (F).*

***Goles en el segundo tiempo:** 4m Ignacio Martínez (F), 22m Bellizzi (DU), 24m Leonardo Romero (DU) y 25m Monteagudo (DU).*

***Incidencias:** 28m ST expulsado Guillermo Rodríguez (F) por juego brusco.*

***Arbitro:** Oscar Abalo (7).*

***Cancha:** Atlas*

***Tercera:** Fenix 4 Def. Unidos 0*

***Recaudación:** $ 164* ***La Figura:** Ingnacio Martínez (F) 8.*

"D" ARRIBA ABAJO

Torneo Apertura

Equipos	J	G	E	P	Gf	Gc	Pts
V. SAN CARLOS	**9**	**7**	**2**	**-**	**23**	**4**	**23**
ACASSUSO	9	6	3	-	23	6	21
C. ESPAÑOL	9	6	2	1	21	8	20
FENIX	9	4	4	1	19	11	16
BALLESTER	9	4	1	4	12	11	13
SP. BARRACAS	9	3	4	2	8	7	13
VICT. ARENAS	9	4	1	4	10	11	13
PUERTO NUEVO	9	3	3	3	11	10	12
DEF. UNIDOS	9	3	3	3	15	15	12
F. C. URQUIZA	9	3	2	4	7	9	11
CLAYPOLE	9	2	4	3	8	8	10
LUGANO	9	2	2	5	5	12	8
JUV. UNIDA	9	1	4	4	10	18	7
MUÑIZ	9	1	3	5	10	25	6
PARAGUAYO	9	1	2	6	5	20	5
YUPANQUI	9	-	4	5	11	25	4

LOS "PRO-MIEDOS"

Equipos	98/99	99/00	00/01	Pts/PJ	Prom
FENIX	57/28	66/28	16/9	139/65	2,138
V. SAN CARLOS	58/28	48/28	23/9	129/65	1,984
CLAYPOLE	46/28	49/28	10/9	105/65	1,615
V. ARENAS	58/28	30/28	13/9	101/65	1,553
SP. BARRACAS	44/28	36/28	13/9	93/65	1,430
C. ESPAÑOL	31/28	38/28	20/9	89/65	1,369
ACASSUSO	23/28	44/28	21/9	88/65	1,353
DEF. UNIDOS	-/-	-/-	12/9	12/9	1,333
JUV. UNIDA	-/-	42/28	7/9	49/37	1,324
BALLESTER	23/28	50/28	13/9	86/65	1,323
F. C. URQUIZA	-/-	-/-	11/9	11/9	1,222
LUGANO	-/-	35/28	8/9	43/37	1,152
PUERTO NUEVO	18/28	35/28	12/9	65/65	1,000
MUÑIZ	24/28	18/28	6/9	48/65	0,734
YUPANQUI	22/28	19/28	4/9	45/65	0,692
PARAGUAYO	-/-	-/-	5/9	5/9	0,555

EN FECHA PROXIMA

TORNEO APERTURA

Décima jornada
El domingo a las 16

FENIX	vs	F.C. URQUIZA
DEF. UNIDOS	vs	LUGANO
PUERTO NUEVO	vs	VICT. ARENAS
CLAYPOLE	vs	MUÑIZ
JUV. UNIDA	vs	V. SAN CARLOS
BALLESTER	vs	PARAGUAYO
SP. BARRACAS	vs	YUPANQUI
C. ESPAÑOL	vs	ACASSUSO

LOS QUE GRITAN GOOOL

RINAUDO (V. San Carlos) 9	Pontelli (Muñiz) 4
Martínez (Fénix) 7	Roa (C. Español) 4
Farías (Ballester) 5	Canseco (Fénix) 3
A. Romero (Acassuso) 5	D. Gómez (Acassuso) 3
Balzamé (Acassuso) 5	Monteagudo (Def. Unidos) 3
Encino (Juv. Unida) 5	L. López (Def. Unidos) 3
Torres (C. Español) 4	Luisse (San Carlos) 3

Ya salió el remate de Saulino que terminó en el gol de Riestra. Cúcaro mira sin consuelo.

Los jugadores de Riestra festejan su espectacular victoria.

El Batacazo lo dio Riestra

BAJO DE LA PUNTA A ARGENTINO DE MERLO TRAS VENCERLO 1-0 Y VOLVIO A LA victoria DESPUES DE 77 DIAS DE SEQUIA

Riestra dio ayer sin dudas la sorpresa de la fecha tras derrotar por la mínima diferencia a uno de los dos punteros que tenía el torneo: **Argentino de Merlo**. El resultado marcó dos caminos bien diferenciados. Uno, que el conjunto del Oeste se despidió de su invicto en el campeonato y dejó una racha de cinco meses sin derrotas, la última había sido el 3 de junio cuando perdió 1 a 0 con Midland. El otro y a contrapartida de esto, es que el equipo del Bajo Flores volvió a la victoria después de 77 días; la última había sido el 19 de agosto cuando venció a Ituzaingó por 1 a 0, casi tres meses tuvo que esperar su gente para tener alguna alegrías. Es por eso que la victoria fue festejada muy eufóricamente.

Sorprendió **Riestra** cuando a los tres minutos de juego **Montenegro** lanzó un centro desde la derecha y **Saulino** ingresando por el fondo muy libre de marca sacó un latigazo que dejó sin chances al arquero visitante **Alvariza Daglio**. El conjunto de Merlo seguía perdido en la cancha y **Latrechiano** a los 17 minutos en gran jugada individual pudo aumentar. En el complemento la cosa cambió, el equipo visitante se paró más adelante y comenzó a manejar el trámite del partido. Tuvo cuatro situaciones claras de gol para empatar pero siempre chocó con la figura de **César Gaczynsky** que tapó absolutamente todo. **Argentino de Merlo** pudo haberlo empatado pero **Riestra** fue quien volvió a la victoria y eso es lo que a su gente verdaderamente le importó.

SINTETICAMENTE HABLANDO

ITUZAINGO 1 — EXCURSIONISTAS 1

ITUZAINGO: Eyheramonho (6); De Faveris (6), Luongo (6) y Sosa (5); Francisco López (7), Garay (6), Néstor López (5), Diego Martínez (7) y Aldo Bazán (7); Caviglia (7) y Zárate (6). **Suplentes:** Bonetti, Manzi y Héctor Méndez. **DT:** Víctor Hugo Osés Lamela.

EXCURSIONISTAS: Núñez (8); Risso (7), Ravelo (6) y Reina (5); Cerenza (6), Della Marchesina (7), Roldán (-), Monje (-) y Claudio Juárez (6); Juan Carlos Pérez (7) y Aliende (7). **Suplentes**: D'Ortona y Peralta. **DT:** Néstor Rapa.

Cambios: *En **Ituzaingo:** 19m ST Ruiz Díaz por Zárate y 45m ST Eurequi por Diego Martínez. En **Excursionistas**: 12m PT Rivero (6) por Roldán, 17m PT Steinbach (6) por Monje y 37m ST Pereyra por Rivero.*

***Gol en el primer tiempo**: 38m Caviglia (I).*

***Gol en el segundo tiempo**: 12seg. Aliende (E).*

***Incidencia:** 44m ST expulsado Sosa (I) por cometer infracción como último recurso.*

***Arbitro:** Adrián Venturi (5).*

***Cancha:** Ituzaingó.*

***Tercera:** Ituzaingó 4 Excursionistas 1.*

***Recaudación:** $ 1.757.*

***La figura:** Ramón Núñez (E) 8.*

RIESTRA 1 — ARG. DE MERLO 0

RIESTRA: Gaczynsky (8); Coria (6), Verón (7), Pellegrino (6) y Bratín (6); Salas (6), Quiroz (6), Montenegro (5) y Latrechiano (6); Jazgevicius (5) y Saulino (7). **Suplentes**: Manzano y Kubat. **DT**: Ernesto Torres.

ARGENTINO DE MERLO: Alvariza Daglio (6); De Nichilo (5), Alfredo Caballero (6) y Cúcaro (5); Gallo (6), Gustavo Morán (6), Julio Caballero (6), Cóceres (5) y Patricio Romero (5); Capurro (4) y Gerry (4). **Suplentes**: Christian García y Maciel. **DT:** Carlos Pinasco.

***Cambios**: En **Riestra**: 8m ST Jimenez (5) por Montenegro, 31m ST Víctor Morán por Salas y 40m ST Bertolaza por Jazgevicius. En **Argentino de Merlo**: ST Kinaszuk (5) por Gustavo Morán, 16m ST Palmeyro por Cúcaro y 35m ST Félix Ramírez por Patricio Romero.*

***Gol en el primer tiempo**: 3m Saulino (R).*

***Arbitro**: Juan Carlos Sciancalépore (7).*

***Cancha**: Riestra.*

***Tercera**: Riestra 0 Argentino de Merlo 2.*

***Recaudación**: $ 560.*

***La figura**: Cesar Gaczynsky (R) 8.*

VILLA DALMINE 0 — BARRACAS C. 0

VILLA DALMINE: Ratica (6); Carrizo (6), Gianabela (6), Malchiodi (5) y Carmarán (6); Walter Friedrich (4), Leguizamón (6), Alejandro Friedrich (5) y Ielsich (5); Guadagnone (5) y Vitale (5). **Suplentes**: Cortez y Grussi. **DT**: Daniel Messina.

BARRACAS CENTRAL: Rudnicki (6); Alcami (5), Hernán San Martín (6), Mendoza (6) y Lambermont (6); Cabral (6), Araya (5), Elías Cardozo (5) y Lago (6); Pablo Fernández (5) y Mosquera (4). **Suplentes**: Friedl, Corvalán y Fort. **DT**: Gustavo Acosta-Guillermo Panaro.

***Cambios:** En **Villa Dálmine**: 17m ST Caoduro por Carmarán, 27m ST Monzón por Walter Friedrich y 37m ST Montesano por Alejandro Friedrich. En **Barracas Central**: 20m ST Ariel Gómez por Elías Cardozo y 30m ST Diego San Martín por Mosquera.*

***Arbitro**: Marcelo Sánchez (5).*

***Cancha**: Villa Dálmine.*

***Tercera**: Villa Dálmine 2 Barracas Central 2.*

***Recaudación**: $ 1.100.*

***La figura**: Hugo Gianabela (VD) 6.*

SAN MARTIN 1 — DOCK SUD 0

SAN MARTIN: Gamarra (7); Balanda (7), Vecchio (8) e Iramain (5); Gamboa (6), Roth (5), De Césare (6), Sanfilippo (7) y Alderetes (5); Sebastián Pérez (4) y Codon (5). **Suplentes**: Azzaro y Vitulano. **DT**: Ignacio Iñíguez-Ricardo Demagitris.

DOCK SUD: Lorenzo (7); Zarif (7), Vargas (6), Aguimcer (7) y Martínez Mayo (4); Chaves (5), Traba (7), Piersanti (4) y Christian Fernandes (4); Leopoldo Rodríguez (5) y Ielpo (5). **Suplentes:** Gerez y Cristian Miguel. **DT:** Ricardo Cotroneo.

***Cambios**: En **San Martín**: 13m ST Crouzat (6) por Alderetes y Sarmoría (5) por Sebastián Pérez, 38m ST Segura por Sanfilippo. En **Dock Sud:** ST Villalba (5) por Vargas, 28m ST Giuliano por Chaves y 35m ST Márquez por Zarif.*

***Gol en el primer tiempo**: 2m Sanfilippo (SM).*

***Arbitro**: Juan Carlos Moreno (5).*

***Cancha**: San Martín.*

***Tercera**: San Martín 1 Dock Sud 2.*

***Recaudación**: $ 1.370.*

***La figura**: Gabriel Vecchio (SM) 8.*

LAFERRERE 2 — LUJAN 2

LAFERRERE: Verza (5); Raúl Nieva (7), Rozich (6), Cáceres (6) y Cafferata (5); Eduardo Gómez (5), Verón (5), Oriolo (4), Vignola (6) y Luis González (5); Diego Fernández (4). **Suplentes**: Gastón Romero, Pablo Nieva y Vergara. **DT**: Subcomisión de Fútbol.

LUJAN: Flores (5); Castillo (5), Repetto (4), Coaraza (5) y Hassam (4); Esparza (7), Pereyra (5), Montero (6) y Petraglia (5); Brayotta (6) y Iannitto (4). **Suplentes**: Magarzo y Oroná. **DT**: Luis María Nicosía.

***Cambios**: En **Laferrere**: 23m ST Sinchicay por Eduardo Gómez y 25m ST Gallo por Vignola. En **Luján**: 16m ST David González por Iannitto, 28m ST Peralta por Montero y 37m ST Guillermo González por Petraglia.*

***Gol en el primer tiempo**: 45m Esparza (Lu).*

***Goles en el segundo tiempo**: 27s Raúl Nieva (La), 4m Brayotta (Lu) y 8m Vignola (La).*

***Arbitro**: José Famiglietti (4).*

***Cancha**: Laferrere.*

***Tercera**: Laferrere 3 Luján 0.*

***Recaudación**: $ 3.000.*

***La figura**: Raúl Nieva (La) 7.*

LAMADRID 0 — LINIERS 0

LAMADRID: Cardozo (6); Gandini (4), Rossi (6), Alesandrello (5) y Neira (6); Brussa (5), De Cádis (7), Billordo (5) y Diego Fernández (6); Rearte (5) y Pablo Fernández (4). **Suplentes**: Vera y Matich. **DT**: Julián Tartaglia-Walter Manzatto.

LINIERS: Paccor (7); Benítez (5), Cardozo (5), Trinidad (6) y De Felice (4); Molina (5), Martel (6), Cabañas (4) y Ricardo Fernández (5); Silvio Romero (5) y Castro (4). **Suplentes**: Hernán González, Luna y Silvio Arena. **DT**: Fernando Zamacola.

***Cambios:** En **Lamadrid:** 14m ST Galván (5) por Brussa; 37m ST Cuzzolino por Diego Fernández y 41m ST Billordo por Robledo. En **Liniers**: 17m ST Paz por Castro y 44m ST Mujica por Molina.*

***Arbitro:** Fernando Velarde (6).*

***Cancha:** Lamadrid.*

***Tercera:** Lamadrid 2 Liniers 2.*

***Recaudación**: $ 250.*

***La figura:** Roberto Paccor (Li) 7.*

MIDLAND 1 — COMUNICACIONES 0

MIDLAND: Paz (8); Córdoba (6), Galván (6), José García (5) y Dusau (7); Claudio Sánchez (5), Viola (5), Gustavo Martínez (5) y Arias (5); Pablo Romero (5) y Heraldo Rodríguez (4). **Suplentes:** Arrobio y Pontife. **DT:** Subcomisión de Fútbol.

COMUNICACIONES: Aguirre (6); Aleña (5), Gil (6), Tiedemann (6) y Acosta (-); Martín Cáceres (4), Mena (5), Alcaraz (5) y Leroy (5); Agüero (4) y Flavio Domínguez (5). **Suplentes**: Stampone y Filiosi. **DT**: Francisco Lezcano.

***Cambios**: En **Midland:** 14m ST Polenta (5) por Heraldo Rodríguez, 20m ST Cánepa por Gustavo Martínez y 36m ST Santos por Claudio Sánchez. En **Comunicaciones**: 17m PT Carrizo (5) por Acosta, 27m ST Adrián Barrionuevo por Leroy y 36m ST Salamendi por Agüero.*

***Gol en el primer tiempo**: 28m Pablo Romero (M).*

***Arbitro**: Sergio Zoratti (6).*

***Cancha**: Midland.*

***Tercera**: Midland 3 Comunicaciones 5.*

***Recaudación**: $ 905.*

***La figura**: Claudio Paz (M) 8.*

CAÑUELAS 0 — J.J. URQUIZA 4

CAÑUELAS: Saranzotti (4); Preve (5), Espíndola (5), Walter Rodríguez (5) y Junco (6); Juan José Canteros (5), Caradoso (5), Gelvez (4) y Silva (5); Darío Méndez (6) y Villalba (4). **Suplentes:** Candermo, Alegre y Godoy. **DT:** Carlos Medina.

J.J. URQUIZA: Bianchi (6); Juan Gutiérrez (6), Migliónico (6) y Ferjanic (6); Juan Ayala (6), Dedovich (6), Bonamino (6), Gustavo Aranda (7) y Víctor Sánchez (6); Bivona (7) y Amaya (7). **Suplentes**: Iglesias y Calentano. **DT**: Hugo López.

***Cambios**: En **Cañuelas:** 3m ST Montagna (5) por Gelvez y 11m ST Guerra (5) por Silva. En **J.J. Urquiza**: 17m ST Zamudio por Amaya, 25m ST Cabrera por Migliónico y 29m ST Miga por Víctor Sánchez.*

***Gol en el primer tiempo**: 9m Aranda (JJU).*

***Goles en el segundo tiempo**: 6m Bivona (JJU), 16m Aranda (JJU) y 22m Zamudio (JJU).*

***Arbitro**: Gabriel Morandi (6).*

***Cancha**: Cañuelas.*

***Tercera**: Cañuelas 2 J.J. Urquiza 2.*

***Recaudación**: $ 981.*

***La figura**: Esteban Bivona (JJU) 7.*

ITUZAINGO, UNICO LIDER

A Pesar de Haber Empatado 1 a 1 con Excursionistas Quedó Solo en la Punta

Si los hinchas de **Ituzaingó** analizan los resultados que se dieron ayer, seguro que comparten la frase del prócer de **Fiorito (Diego Armando Maradona)**, a **Ituzaingó "se le escapó la tortuga"**. Porque ganaba y se cortaba solo en el campeonato; porque sus escoltas caían provocando que la brecha en la tabla se estirara aún más. Sin embargo, el empate 1 a 1 con **Excursionistas** también terminó siendo positivo: porque igualó frente a un equipo que le salió a jugar de igual a igual, donde el resultado estuvo abierto hasta el pitazo final; y porque sigue puntero, ahora como único líder.

A pocos minutos de comenzado el primer tiempo, **Néstor Rapa** tuvo que mover sus piezas por motivos de lesiones, lo que **Ituzaingó** aprovechó para robarle la pelota en el medio campo, empujarlo hacia el arco de **Ramón Núñez** y crearle situaciones. El gol era cuestión de tiempo. Cerca del final, **Diego Martínez** tocó y habilitó a **Marcelo Caviglia,** quien no perdonó y abrió el marcador.

El arranque del segundo tiempo llegó con el empate definitivo. Las distracciones en el fútbol se pagan caro. **Excursionistas** movió y encaró hacia el arco, por el centro de la cancha y tocando de primera. Los del oeste parecieron estar estáticos y dormidos. **Juan Carlos Pérez** dejó a los centrales parados y metió un pase corto para **Aliende**, que por debajo del cuerpo de **Eyheramonho**, igualó el encuentro.

Los 44 minutos restantes sólo merecen aplausos. Los dos equipos querían quedarse con el triunfo y los arqueros tuvieron que hacer trabajos extras para poder impedir los goles. Las ganas de Ituzaingó invadió de gente el terreno de 'Excursio', pero la contra visitante metía miedo. En síntesis, la filosofía del buen juego transformó el encuentro en un partidazo.

"PRACTICAMOS EL JUEGO LINDO"

Después del encuentro **Néstor Rapa**, técnico de **Excursionistas**, se mostró contento por el trabajo de sus jugadores y resignado por la lucha del campeonato: **"El campeonato lo perdimos el sábado pasado** (jugaron con Dálmine) **por eso destaco la parte anímica de los jugadores, porque fue una semana muy difícil y hoy** (por ayer) **respondimos bien jugando con tranquilidad. A mí me gustaron los dos equipos; Ituzaingó me gustó mucho, es muy leal y juega bien, igual que nosotros. Los dos practicamos la misma filosofía, la del juego lindo"**, sentenció **Rapa.**

● **DETENIDO**: El encuentro estuvo parado por más de dos minutos en el segundo tiempo debido a que el asistente N° 2, Rodrigo Lezama, era salivado constantemente por los hinchas locales. Después de que el jefe de policía le garantizó la seguridad, Adrián Venturi ordenó la reanudación.

● **¿MAGRA RECAUDACION?**: Cuando los dirigentes de Ituzaingó brindaron la cifra que arrojó la recaudación, más de uno se sorprendió. El estadio del "verde" mostró un marco ideal para disputar el encuentro, sobre todo, cuando en el entretiempo llegaron tres camiones cargados de hinchas visitantes que coparon su cabecera. Pero los números indicaron que sólo hubo una recaudación de 1.757 pesos.

Preocupa la Lista de Lesionados

El cuerpo técnico de **Excursionistas** mira más la lista de lesionados que la tabla de posiciones. Ayer debutó en el equipo de primera división **Silvio Monje**, tiene 21 años, es defensor y viene de la inferiores, sin embargo jugó solamente 17 minutos, ya que dejó la cancha presentando desgarro de ligamento lateral en la rodilla derecha. Quien también jugó pocos minutos -nada más que 13- fue **Patricio Roldán**, que se retiró producto de una contractura en la cara posterior del muslo derecho.

Pero no son los únicos con molestia, ya que la lista continúa... Tres jugadores que también son pilares en el esquema de **Rapa** están parados, ellos son: **Marcos Musitelli** con esguince de tobillo izquierdo; **Daniel Martínez** con desgarro en los isquiotibiales derechos; y **Jorge Cufone** con un hematoma en el muslo de la pierna izquierda. Si a esto se le suma la expulsión de **Astudillo** frente a **Dálmine** y la acumulación de cinco amarillas de **Policella**, conformar los '11' titulares para enfrentar a quien era uno de los punteros, no habrá sido una tarea demasiado fácil.

EL PRESIDENTE DE MIDLAND ENFURECIDO CON FRANZONI

Midland se quedó nuevamente sin técnico. Esta vez, ni siquiera se produjo el debut. Todo parecía indicar que **Jorge Franzoni** se haría cargo del plantel "funebrero", pero todo quedó en la nada. ¿Qué sucedió? El **"Pato"** ayer estuvo en cancha de **Defensores de Belgrano** y, hoy por hoy, es el candidato número "1" para dirigir al **Dragón**.

El entrenador, el viernes dirigió el último entrenamiento en **Libertad** y les dijo a los jugadores que podría arreglar con **Defensores**. Ayer, según comentó el presidente de **Midland, Jorge Salinas, Franzoni** le dejó un mensaje en el contestador diciendo que se comunicara con **Campodónico**, encargado de la empresa **Fútbol 2000** para que le contara lo que estaba sucediendo.

Salinas, en la cancha, dejó entrever su disgusto cuando lo consultamos al respecto. **"Es una falta total de respeto lo que hizo. Debió haber puesto la cara como cuando vino a pedir ser el técnico de Midland. Por lo menos, para decir que se iba. Repudiamos esa actitud, ya que hace 6 años que quiere dirigir a Midland y ahora nos hace esta trastada. Franzoni vino con el auspicio de una empresa y, prácticamente, pagó para dirigir los últimos cinco partidos del año."**

Por su parte, **Franzoni** en cancha de **Defensores de Belgrano**, dio su explicación: **"Un amigo me pidió que diera una mano en Midland y lo hice sin dinero de por medio ni contrato alguno. El jueves le avisé al tesorero que tenía una oportunidad en Defensores de Belgrano y procuraría aprovecharla. En Midland estuve menos de dos semanas sin ningún compromiso".**

Finalmente, en otro orden, la directiva de **Midland** brindó su apoyo al proyecto de la creación de la **Universidad del Oeste**, para favorecer a los jóvenes estudiantes de esa zona del **Gran Buenos Aires.**

Se Enojó por los Insultos

Las cosas no andan bien en **Dock Sud.** La derrota de ayer ante **San Martín** no cayó bien entre sus hinchas, que apuntaron la artillería sobre el técnico, **Ricardo Cotroneo.** Al entrenador se lo notó molesto por los insultos de la gente y comentó que **"primero que paguen los 5 pesos de la rifa que se hizo para recaudar y pagar los sueldos de los jugadores y después que me insulten".**

Mientras tanto, llamó la atención la ausencia de varios jugadores, entre ellos **Marcelo Marascio**. El defensor señaló que **"por razones personales no pude entrenar normalmente en la semana y por eso no jugué hoy".**

● **EN TERCERA:** El delantero **Rolón** de **Dock Sud**, molesto por los insultos de algunos hinchas de **San Martín**, en el entretiempo salió corriendo y se dirigió a la tribuna en busca de quienes lo insultaban. Allí estaba **Cotroneo,** que lo paró, lo retó por esta reacción y lo envió nuevamente a los vestuarios.

ASI "C" UBICAN

TORNEO APERTURA

EQUIPOS	J	G	E	P	Gf	Gc	Pts.
ITUZAINGO	**14**	**8**	**4**	**2**	**26**	**8**	**28**
ARG. DE MERLO	14	7	6	1	15	7	27
CAÑUELAS	14	7	5	2	24	15	26
EXCURSIONISTAS (*)	14	5	8	1	21	14	23
VILLA DALMINE	14	6	4	4	16	14	22
SAN MARTIN	14	6	3	5	15	14	21
J.J. URQUIZA	14	5	5	4	20	14	20
DOCK SUD	14	4	8	2	15	10	20
LAFERRERE	14	4	7	3	20	16	19
LUJAN (1)	13	4	6	3	15	15	18
LAMADRID	14	4	6	4	11	11	18
ALEM	13	3	5	5	16	21	14
MIDLAND	14	4	2	8	15	18	14
SACACHISPAS (1)	12	3	3	6	9	19	12
COMUNICACIONES	14	3	3	8	10	18	12
RIESTRA	14	2	6	6	8	19	12
LINIERS	14	2	5	7	9	22	11
BARRACAS CENTRAL	14	1	6	7	7	17	9

(*) Le descontarán tres puntos al finalizar el torneo. (1) Suspendido por incidentes, a los 28m ST, cuando empataban 0-0.

EN FECHA PROXIMA

DECIMOQUINTA JORNADA

El domingo, a las 16:

SACACHISPAS	vs.	LAFERRERE
LUJAN	vs.	V. DALMINE
BARRACAS CTRAL.	vs.	ITUZAINGO
EXCURSIONISTAS	vs.	RIESTRA
ARG. DE MERLO	vs.	SAN MARTIN
DOCK SUD	vs.	MIDLAND
COMUNICACIONES	vs.	CAÑUELAS
J. J. URQUIZA	vs.	LAMADRID
LINIERS	vs.	ALEM

LOS "PRO-MIEDOS"

EQUIPOS	'98/99	'99/00	'00/01	Pts./Part.	Prom.
DOCK SUD	-/-	67/34	20/14	87/48	1,812
ITUZAINGO	52/34	63/34	28/14	143/82	1,743
ARG. DE MERLO	-/-	55/34	27/14	82/48	1,708
VILLA DALMINE	61/34	54/34	22/14	137/82	1,670
EXCURSIONISTAS	54/34	43/34	23/14	120/82	1,463
COMUNICACIONES	50/34	56/34	12/14	118/82	1,439
CAÑUELAS	49/34	32/34	26/14	107/82	1,304
SAN MARTIN	51/34	34/34	21/14	106/82	1,292
LAMADRID	-/-	-/-	18/14	18/14	1,285
LUJAN	50/34	36/34	18/13	104/81	1,283
LAFERRERE	-/-	42/34	19/14	61/48	1,270
J.J. URQUIZA	41/34	41/34	20/14	102/82	1,243
BARRACAS C.	39/34	45/34	9/14	93/82	1,134
MIDLAND	-/-	39/34	14/14	53/48	1,104
ALEM	-/-	-/-	14/13	14/13	1,076
RIESTRA	39/34	37/34	12/14	88/82	1,073
SACACHISPAS	-/-	-/-	12/12	12/12	1,000
LINIERS	32/34	38/34	11/14	81/82	0,987

LOS QUE GRITAN GOOOL

Caviglia (Ituzaingó)	**8**	S. Pérez (San Martín)	4
I. Villalba (Cañuelas)	**8**	W. Rodríguez (Cañuelas)	4
Aliende (Excursionistas)	7	Vidal (Midland)	4
Brayotta (Luján)	6	Agüero (Comunicaciones)	3
Montagna (Cañuelas)	5	G. Aranda (J.J. Urquiza)	3
P. Romero (Midland)	5	Benedetto (Laferrere)	3
S. Romero (Liniers)	5	Capurro (Arg. de Merlo)	3
Soriano (V. Dálmine)	5	Chaves (Dock Sud)	3
Zárate (Ituzaingó)	5	F. Domínguez (Comunicaciones)	3
Amaya (J.J. Urquiza)	4	D. Fernández (Laferrere)	3
A. Bazán (Ituzaingó)	4	Gallo (Arg. de Merlo)	3
Gerry (Arg. de Merlo)	4	Kesseler (Sacachispas)	3
F. Peralta (Excursionistas)	4	Ledesma (Laferrere)	3

"C" DICE DE MI

JUEGAN HOY

Con el encuentro que animarán **Alem-Sacachispas** se completará la decimocuarta fecha del torneo Apertura. El encuentro comenzará a las **11**, se jugará en la cancha de **Liniers** y el árbitro será **Alejandro Derevnín**. Ambos están en una posición comprometida con el descenso y por eso los tres puntos de hoy valen "oro".

ASUME EL "MAGO"

Ricardo Della Vecchia llegó a un acuerdo con los dirigentes de **Laferrere** y mañana asumirá la conducción del equipo tras el alejamiento de Hugo Iervasi. El "Mago", que se desvinculó de Alem por problemas económicos, comentó: **"Con este plantel tengo que estar entre el primero y el tercer lugar, sino sería un fracaso".**

INSULTOS

Los hinchas de **Laferrere** acompañan y alientan como pocos al equipo, pero ayer parece que perdieron la paciencia, pues después de consumado el empate como local frente a Luján aparecieron los insultos para los jugadores. Al "verde" le cuesta un montón ganar en su cancha. Sólo venció a San Martín por 2-1, en la segunda fecha, el domingo 13 de agosto. Luego disputó con el de ayer seis partidos, de los cuales igualó cuatro (Cañuelas 1-1, J. J. Urquiza 1-1, Excursionistas 0-0 y Luján 2-2) y perdió dos (Alem 4-3 y Dock Sud 1-0).

EN CAMPANA

La comisión directiva de **Villa Dálmine** informó que los jugadores **Juan Carlos Graf** y **Miguel Elsseser** fueron separados del plantel por bajas actuaciones y en las próximas horas arreglarán su desvinculación definitiva. Por otra parte, **Miguel Castrellón** será operado de pubalgia en el transcurso de la semana y estará un mes inactivo.

ZAMACOLA

El técnico de **Liniers**, **Fernando Zamacola**, hace doble turno. ¿Por qué?, es que a la mañana sigue trabajando en las inferiores de Almirante Brown y por la tarde entrena al "celeste". Ayer sobre el empate señaló: **"Estamos en una situación comprometida, pero yo confío en mantener la categoría".**

BAJAN LOS PRECIOS

Los directivos de **Dock Sud** anunciaron que a partir del próximo fin de semana, cuando sean locales ante Midland, bajarán los precios de las entradas. Las generales costarán 3 pesos y damas y jubilados, 2 pesos.

TRES EN LA MIRA

Tres jugadores de **Barracas Central** fueron observados ayer por un emisario del fútbol estadounidense. La idea es llevarse a **Pablo Lambermont, Eduardo Cabral** y **Carlos Lago** al mismo equipo de Miami que está jugando Bellieri, ex futbolista del club "albirrojo".

¡Qué Cacho de Triunfo!

EN EL PRIMER PARTIDO DE SACCARDI COMO TECNICO, ESTUDIANTES NO SOLO LE GANO A QUILMES SINO QUE ADEMAS LO BAJO DE LA PUNTA

Un **"Cacho"** de esperanza en su dura lucha por subsistir en la categoría. Un **"Cacho"** de confianza para los jugadores, que demostraron que pueden codearse de igual a igual ante un poderoso. Un **"Cacho"** de alegría para los sufridos hinchas, que parecían haberse acostumbrado a retirarse cabizbajos. En el bautismo de **Gerónimo Saccardi** al frente de un equipo del ascenso, **Estudiantes** bajó a **Quilmes** de la punta al superarlo con justicia por 3 a 2.

El "Pincha" sorprendió al ex líder desde el pitazo inicial. **Rossi** y **Garay** formaron una sociedad que funcionó a la perfección, la cual se cimentó con la entrega de los volantes, las proyecciones de **Agostena** por derecha y la voluntad de **Porcel** para realizar el trabajo "sucio" entre los defensores visitantes. Es por eso que la ventaja de dos goles -el primero de **Garay** y el segundo de **Porcel**, de penal- que tomó en apenas 26 minutos estuvo plenamente relacionada a lo hecho por ambos. Claro que el "Cervecero" también colaboró. Sus errores defensivos fueron innumerables, no sólo por los defectos propios de los tres hombres de la última línea, sino por la falta de compromiso que evidenciaron los volantes a la hora de retroceder.

No obstante, sin merecerlo y casi en un abrir y cerrar de ojos, los de **Rivoira** empataron antes del descanso -anotaron **Giampietri**, con colaboración de **Codina**, y **Bordi**-. Pero en el complemento, otro desajuste en la retaguardia visitante le permitió a **Agostena** estampar el cabezazo que premió a un equipo práctico y por momentos vistoso, y que, a la vez, castigó a un desdibujado y apático **Quilmes**.

Los jugadores de Estudiantes festejan la espectacular victoria ante Quilmes.

Díaz le gana en el salto a Porcel y logra despejar.

EL "CHULO" NO PODIA OCULTAR SU BRONCA

El técnico de **Quilmes**, **Héctor Rivoira**, estaba más "caliente" que nunca. Con evidentes signos de fastidio, el "Chulo" se contuvo de realizar declaraciones "explosivas", pero dejó picando algunas frases sugestivas: **"El análisis de esta derrota quedará en la intimidad del plantel. En la semana voy a hablar con los jugadores porque tuvimos distracciones y ya no contamos con el equilibrio ni la regularidad de antes. Me voy dolido porque no supimos ir a buscar este partido, que para nosotros fue el peor de los últimos"**. Cuando **Quilmes** retome los entrenamientos mañana, **Rivoira** ensayará seguramente una dura reprimenda para con sus jugadores.

● **FESTEJO:** Los jugadores del equipo de **Quilmes** que ganó el ascenso a Primera División en **1975** se reunieron el miércoles pasado en una cena para celebrar el **25º aniversario** de aquella conquista. Estuvieron presentes **Cottón, Cigogna, Carrizo,** el **"Indio" Gómez, Firpo, Masip, Kaliszuck, "Palín" González**, el técnico **Antonio D'Accorso**, el "profe" **Rodolfo Torrecillas**, el ex presidente **Julio Cassanello** y el actual vice **José Luis Meiszner**, quienes recordaron a los fallecidos **Rodolfo Fucenecco** y **Walter Mainonis.**

"SI CON EL ANTERIOR TECNICO JUGABAN ASI, TAMBIEN GANABAN"

"Este triunfo es mérito de los jugadores. Tuvieron una gran tarde". Con su acostumbrada humildad, el entrenador de **Estudiantes**, **Gerónimo "Cacho" Saccardi**, se desligó de la espectacular victoria que consiguió el "Pincha" ante **Quilmes** y prefirió elogiar a sus dirigidos. **"Si con el anterior técnico** (Claudio Nigretti) **los muchachos jugaban así, también ganaban"**, sostuvo el ex entrenador de **Ferro** y **Gimnasia de Jujuy**, quien cumplió un debut soñado.

"Hicimos un muy buen partido. Recuperamos la pelota y no se la dejamos manejar mucho a Giampietri. El volumen de juego que tuvimos, sobre todo en los primeros treinta minutos del primer tiempo, y la entrega fueron clave. Además, pudimos recuperarnos de la remontada de Quilmes, que para nosotros fue un mazazo. Me sorprendió un poco el rendimiento del equipo, pero en la práctica del jueves los jugadores me demostraron que podían jugar bien por la manera en que trataban la pelota. Hoy (por ayer) **cumplieron esa expectativa"**, explicó **Saccardi**, a quien los hinchas de **Estudiantes** lo despidieron con el clásico **"olé, olé, olé... Cacho, Cacho"** que solía escucharse por **Caballito**.

El tiro de Giampietri se convertirá en el descuento "cervecero".

"Fue el Peor Partido que Jugamos"

"Por lejos, fue el peor partido que jugamos". La autocrítica del arquero de **Quilmes**, **Marcelo Elizaga**, fue el denominador común en los dichos de los jugadores "cerveceros". El ex Lanús hizo un análisis puntual de los errores cometidos: **"En el medio no achicamos los espacios, y eso te perjudica mucho cuando jugás con tres defensores. Además, cometimos errores en el juego aéreo que nos costaron caro"**. Por su parte, el volante **Ceferino Díaz** señaló: **"No hay excusas para esta derrota"**.

● **RENUNCIA**: El dirigente **Oscar Pellado**, miembro del **Comité de Control** de **Quilmes** (el cual está integrado por 3 representantes del club y otros 3 del **Exxel Group**) renunció a su cargo por diferencias de criterio con la gente del grupo empresario. Ahora, la **Comisión Directiva** deberá designar un reemplazante.

SINTETICAMENTE HABLANDO

ESTUDIANTES 3 — QUILMES 2

ESTUDIANTES: Hugo Giménez (5); Codina (5), Meske (5) y Luis Gómez (4); Agostena (8), Galván (5), Gomis (6) y Luis González (5); Rubén Rossi (8) y José Garay (7); Porcel (6). **Suplentes**: Dimitruk y Egarrat. **DT**: Gerónimo Saccardi.

QUILMES: Elizaga (5); Alayes (3), Baigorria (5) y Pagés (4); Trullet (4), Braña (5), Ceferino Díaz (6), Clementz (4) y Giampietri (5); Corti (6) y Bordi (5). **Suplentes**: Pardal, Schiavi y Mazzina. **DT**: Héctor Rivoira.

***Cambios**: En **Estudiantes**: 16m ST Ariel González por Rossi, 23m ST Gorozo por Porcel y 31m ST Gojmerac por Luis González. En **Quilmes**: 33m ST Alejandro Domínguez por Trullet y 41m ST Alex Rodríguez por Clementz.*

***Goles en el primer tiempo**: 12m Garay (E), 26m Porcel (E) de penal, 38m Giampietri (Q) y 45m Bordi (Q).*

***Gol en el segundo tiempo**: 28m Agostena (E).*

***Arbitro**: Jorge Ferro (5).*

***Cancha**: Estudiantes.*

***Recaudación**: $ 13.500.*

***La figura**: Martín Agostena (E), 8.*

ATL. TUCUMAN 0 — GIMNASIA (J) 2

Jugado el viernes a la noche

ATLETICO TUCUMAN: Ferro (6); Cativa (5), Beltrán (4) y Kalujerovich (5); Fontana (5), Sosa (5), Marquez (6), Saavedra (4), Colusso (5); Rami (4) y Abalos (5). **Suplentes:** Portugal y Garat. **DT:** Carlos Trullet.

GIMNASIA (JUJUY): Lema (7); Sartori (6), Fernando Casartelli (7) , Biasotto (6) y Pablo Piro (6); Herrera (5), Cravero (8), Comelles (6); Almaraz (5); Miguel Coronel (5) y Czornomaz (8), **Suplentes:** Gustavo Coronel y Cartes. **DT:** Humberto Zuccarelli.

***Cambios: En Atlético Tucumán:** ST Ibañez (5) por Cativa, 19m ST Aredes (5) por Colusso y 28m ST Molina por Saavedra. **En Gimnasia (Jujuy):** 28m ST Zaccanti por Biasotto, 32m ST Trimarchi por Coronel y 38m ST Quiroga por Almaraz.*

***Goles en el primer tiempo:** 28m. Czornomaz (G) y 45m. Miguel Coronel (G).*

***Incidencias:** 25m ST expulsado Sosa (AT) por juego brusco.*

***Arbitro:** Gabriel Chiaraviglio (5)*

***Cancha:** Atlético Tucumán **Recaudación:** $ 15.750*

***La Figura:** Adrián Czornomaz (G), 8.*

SAN MARTIN (SJ) 4 — CIPOLLETTI 1

Jugado el viernes a la noche

SAN MARTIN (San Juan): De Lemos (6); Buena (6), Berza (6) y Daniel Gómez (5); Alejandro Gómez (6), Rodolfo Rodriguez (5), Molina (7), Asencio (5) y Diaz (7); Roberto González (8) y Marini (6). **Suplentes:** Barbiero y Caballero. **DT:** Eduardo Anzarda.

CIPOLLETTI: Morfú (4); Carazo (3), Bocchio (4), Osvaldo López (5) y Morales (3); Juan Parra (-), Pereyra (6), Homann (5), Hafford (5); Urbano (6) y Victor Godoy (4). **Suplentes:** Serrano y Cid. **DT:** Cayetano Rodriguez.

***Cambios: En San Martín (San Juan):** 27m ST Quillutay por Rodolfo Rodriguez, 31m ST Aquino por Daniel Diaz y 37m ST Galván por Asencio. **En Cipolletti:** 10m PT Landeiro (4) por Juan Parra, 14m ST Cela Ruggeri (5) por Hafford y 36m ST San Martín por Homann.*

***Goles en el primer tiempo:** 39m. Roberto González (SM) y 42m. Victor Godoy (C).*

***Goles en el segundo tiempo:** 11m. Roberto González (SM), 15m. Marini (SM) y 35m Molina (SM).*

***Arbitro:** Dario Maccarone (6)*

***Cancha:** San Martín (SM)*

***Recaudación:** $ 5.670 **La Figura:** Roberto González (SM) 8.*

Hinchas de los de Gerli Balearon la Concentración de los de Sarandí...

Eso de que la violencia convive con la sociedad a todo momento no es una forma de decir, sino la realidad. O por lo menos, eso demuestran los agresivos que no conocen de horarios. Resulta que el presidente de **Arsenal**, **Julio Grondona**, manifestó que ayer a la madrugada un grupo de motociclistas, identificados con **El Porvenir**, baleó el frente del lugar donde estaba concentrado el plantel profesional de cara al clásico de ayer. Además, según los dichos de Grondona, hubo varios piedrazos y pintadas contra la misma sede del club de Sarandí.

Grondona, que es sobrino de Julio Grondona, titular de la AFA, e hijo de Héctor Grondona, ex presidente de Arsenal y de Independiente, manifestó: **"A eso de las tres y media de la madrugada, aparecieron dos motos con gente identificada con El Porvenir y empezó a disparar y lanzar piedras contra la concentración. También hubo algunas pintadas. Esto nos tomó por sorpresa porque nunca nos pasó algo así. Es una locura, la gente está muy nerviosa por las cosas que pasan en el país y algunos se aprovechan de la situación. Todavía no hicimos la denuncia, pero la vamos a hacer en la Comisaría Primera de Avellaneda. Antes quiero hablar con el presidente de El Porvenir, Enrique Merelas, con quien tengo una buena relación"**. En tanto, el titular de la entidad de Gerli optó por no hablar del tema en forma pública, al aducir que estaba con bronca porque pagaron un operativo con 250 efectivos y no se pudo evitar que los hinchas de su equipo lo insultaran por no haberles dado entradas de favor.

ARSENAL, UN LIDER PRACTICO

Con un Golazo de Oscar Espínola Venció a El Porvenir y Volvió a la Punta

La cuestión era ganar y esperar a que Quilmes no tuviera la misma suerte. Y así fue. A **Arsenal** le salió todo como en los sueños y quedó como único puntero de la Zona Metropolitana de la Primera "B" Nacional. Según se dijo en el vestuario, lo importante era quedarse con los tres puntos, sin tener en cuenta como fuera el desarrollo del partido. Bajo esos parámetros, al equipo de Sarandí le salió todo bien porque venció en el clásico a **El Porvenir** por 1-0 y encima el "cervecero" se reencontró con la derrota. Así volvió a la cima de las posiciones, pese a jugar en un muy bajo nivel.

En un partido en el que los dos arqueros (tanto **Nicolás Cambiasso** como **Hernán Coldeira**) fueron las figuras de la cancha, el gran punto de atracción se dio a los catorce minutos del segundo tiempo, cuando **Oscar Espínola** sacó un zurdazo impresionante desde afuera del área y puso la pelota en uno de los ángulos. Eso fue todo para un encuentro muy pobre, en el que los de Gerli manejaron toda la primera parte y los de Sarandí, toda la segunda. Si bien el empate hubiera sido un resultado más acorde con el desarrollo del encuentro, la puntería de Espínola hizo que Arsenal escalara a lo más alto de las posiciones.

Si se tiene en cuenta que la única diferencia que hubo entre Arsenal (que es el puntero del campeonato) y El Porvenir (que está último con Tigre) sólo fue el golazo que metió Oscar Espínola, algunas de las dos partes deberá analizar si el lugar que ocupa en la tabla de posiciones es acorde al nivel que exhibe el equipo. De todos modos, el análisis les cabe a los dos: ¿El "Arse" está más arriba de lo que merece? o ¿el "Porve" está más abajo de lo que le corresponde?

CON LA AYUDA DE DIOS

Oscar Espínola fue el autor de un verdadero golazo. El polifuncional jugador de **Arsenal** reconoció que **"anoche le pedí a Dios para poder hacer un gol hoy y por suerte se me dio. Estoy muy contento. Mi pedido a Dios fue porque yo vuelvo de tres fechas de suspensión y de estar tres fechas más en el banco de los suplentes. Creo que hoy era la oportunidad"**.

Espínola se refirió al partido y explicó que **"no pudimos controlar el partido en el primer tiempo porque perdimos mucho en los rebotes. Estábamos jugando mal, pero después del gol se abrió el partido"**. De cara al futuro inmediato, el defensor-volante comentó: **"Ahora que estamos punteros hay que trabajar más que nunca"**.

Por su parte, el técnico **José María Bianco** reconoció que **"fue un partido especial porque habíamos perdido el último clásico 3-2, después de haber jugado muy bien. En ese momento estábamos también en una posición expectante, pero no pudimos sacar ni siquiera un empate"**.

Florentín, Cada día un Poco Mejor

SE DESPERTO, Y CUANDO ABRIO LOS OJOS RECONOCIO A SU MADRE

Hernán Florentín, jugador de **All Boys,** internado desde hace una semana en el **sanatorio Mitre**, ayer se despertó, abrió los ojos, reconoció a su madre y respondió a las órdenes de ella, por lo que esto es muy positivo, debido a que después de la operación de la cabeza de la cual le extirparon un coágulo de sangre, se mantenía sedado y dormido. El marcador central paraguayo se había lesionado tras golpear con su nuca en el campo de juego durante el partido con Central Córdoba. Dentro de su estado delicado, **Florentín** sigue mejorando día a día.

El doctor del plantel albo, **Daniel Tomasone,** al filo de la medianoche le dijo a ***Noticias*** que **"Hernán Florentín se despertó, abrió los ojos y reconoció a su mamá. Eso es muy positivo, sin ninguna duda. En la sala de terapia intensiva estaba acompañada por otros familiares que se quedaron sorprendidos cuando Hernán abrió los ojos. Pero además a su mamá la siguió con la mirada durante algunos segundos. Sigue controlado. En una palabra, vamos bien. Ya está casi fuera de peligro, pero habrá que esperar un poco más. Estamos todos contentos porque Hernán cada día que pasa evoluciona más y eso es muy importante"**.

En otro orden de cosas, ayer a las 16, cuando se iniciaba una nueva fecha de la "B" Nacional Zona Metropolitana (All Boys tuvo fecha libre), se ofreció una misa en el hall central del sanatorio Mitre, de la cual participaron cerca de 200 personas, entre los que se encontraban hinchas, familiares y dirigentes de la entidad de Floresta.

Miguel Macho, presidente de la subcomisión de fútbol dijo que **"estamos en esta misa rezando para el pronto restablecimiento de Florentín, un jugador que en poco tiempo se hizo querer por el plantel y los directivos. Es un muchacho joven, por eso no tengo ninguna duda que pronto lo veremos otra vez saliendo a la cancha con la camiseta de All Boys. Pero ahora lo que más pedimos es que se recupere. Hay signos positivos, según me comentó el doctor Tomasone, ya que se despertó por la mañana y reconoció a su madre"**.

Mientras tanto los jugadores de **Chicago** mostraron ayer su solidaridad al exhibir una bandera en la que se podía leer el mensaje **"Fuerza Florentín"**, antes del comienzo del partido que el equipo de Mataderos disputó ante Ferro, en Caballito.

La salida del conjunto con la bandera, que fue mostrada a las cuatro tribunas del estadio de **Caballito,** fue acompañada por calurosos aplausos de los hinchas presentes. Más allá de la bronca existente entre los hinchas de **Chicago y All Boys,** ayer dejaron de lado esa enemistad y la gente de Mataderos se solidarizó con el marcador central de **All Boys.**

Hernán Florentín sigue en terapia intensiva del sanatorio Mitre, pero ayer se despertó, abrió los ojos y reconoció a su madre, lo que es muy positivo, ya que hacía una semana que estaba dormido. De ahora en más sólo resta que se mantenga esta recuperación para que posteriormente los médicos que lo atienden le den el alta y continúe el tratamiento en su casa.

Los jugadores de Chicago, pese a la rivalidad con All Boys, recordaron a Florentín. Un signo inequívoco que no todo está perdido en el fútbol.

SINTETICAMENTE HABLANDO

EL PORVENIR 0 — ARSENAL 1

EL PORVENIR: Nicolás Cambiasso (7); Gustavo Fernández (5), Delfino (6), Franchini (6) y Raúl García (6); Franceschi (5), Cugura (5), Monárriz (6) y Cinto (5); Arostegui (5) y Domingo Cardozo (5). **Suplentes**: Germán Montenegro y Tieri. **DT**: Fabián García.

ARSENAL: Hernán Coldeira (7); Darío Espínola (6), Víctor Molina (5) y Carlos Ruiz (5); Rodrigo Mannara (5), Esmerado (5), Oscar Espínola (6), Boujón (6) y Javier Morales (6); Campodónico (6) y Carnero (5). **Suplentes**: Chiavasso y Ocampo. **DT**: José María Bianco.

***Cambios**: En **El Porvenir**: 18m ST Antonio Almirón (5) por Cinto, 24m ST Amadei por Monárriz y 40m ST Gabriel Gómez por Franceschi. En **Arsenal**: 18m ST Soler por Carnero, 28m ST Palavecino por Javier Morales y 40m ST Patricio González por Rodrigo Mannara.*

***Gol en el segundo tiempo**: 14m Oscar Espínola (A). **Arbitro**: Luis Bongianino (5).*

***Cancha**: Lanús (local El Porvenir).*

***Recaudación**: $ 6.962. **La figura**: Hernán Coldeira (A), 7.*

RAFAELA 0 — PAZ JUNIORS 0

ATLETICO RAFAELA: Gaona (6); Castro (7), Celaya (6) y Ruiz Diaz (5); Bonet (6), Semino (6) y Romero (6); Cantoro (5) y Federico García (6); Del Bono (6) y Christian Torres (5). **Suplentes:** Medrán y Bravo. **DT:** Gustavo Alfaro.

GENERAL PAZ JUNIORS: Antolini (6); Alarcón (6), Galarza (5), David Diaz (6) y Bozzoletti (5); Britos (6), Elúa (5), Migliori (5) y Rios (4); Dertycia (6) y Calabrese (5). **Suplentes:** Esquerra y Mercado. **DT:** Enrique Nieto.

***Cambios: En Atlético Rafaela:** ST Pablo Torres (5) por Celaya y Rosin (5) por Cantoro y 30m ST Fontana por Del Bono. **En General Paz Juniors:** 21mm ST Cuellos por Migliori, 25m ST Marúan por Rios y 43m ST Bonfigli por Calabrese.*

***Arbitro:** Hugo Cordero (5)*

***Cancha:** Atlético Rafaela*

***Recaudación:** $ 5.670.*

***La Figura:** Alejandro Castro (AR) 7.*

RACING (CBA) 0 — INSTITUTO 2

RACING (CBA): Gustavo Caminos (9); Olmedo (5), Daniel Maldonado (4), Becerra (5) y Dálmasso (4); Luis Martínez (5), Salas (6), Gutiérréz (5) y Juárez (4); Capdevila (6) y Bertola (7). **Suplentes:** Panero y Rezzónico. **DT:** Juan Manuel Ramos.

INSTITUTO: Klimowicz (6); Moyano (6), Brusco (7), Smigiel (6) y Barrionuevo (5); Felicia (6), Priotti (7), Carlos Sánchez (6) y Raúl Maldonado (7); Amato (7) y Daniel Jiménez (7). **Suplentes:** Caranta y Lencinas. **DT:** Gerardo Martino.

***Gol en el primer tiempo:** 23m Amato (I).*

***Gol en el segudo tiempo:** 20m Ríos (I).*

***Cambios:** En **Racing**: 12m ST Watson (6) por Juárez, 21m ST Alvarez por Luis Martínez y 31m ST Leiva por Capdevila. En **Instituto**: 19m ST Ríos por Raúl Maldonado, 25m ST Walter Jiménez por Amato y 42m ST Guillermo Rodríguez por Barrionuevo.*

***Arbitro:** Rodolfo Guerra (6).*

***Cancha:** Estadio Córdoba.*

***Recaudación:** No fue suministrada.*

***La Figura:** Gustavo Caminos (R) 9.*

Frangipane y Maisterra luchan por el balón. Platense ganó con justicia.

EL "MATAD
VEZ FUE P

Porque Hizo Mejor las Cosas, le Gan

Ganar un clásico siempre tiene un sabor especial. Y por eso no importa ni la posición que se ocupa circunstancialmente en la tabla en ese momento ni la manera en que se logra el triunfo. Por supuesto, perderlo también siempre duele el doble. **Platense** y **Tigre** lo saben y así lo vivieron. A pesar de no estar peleando los primeros puestos ni de contar con los argumentos necesarios como para ilusionar a la gente. En un partido realmente de bajo nivel técnico, fue 2 a 1 para el **"Calamar"**, que festejó hasta el hartazgo aunque no haya mostrado nada distinto, porque además de amargarle la tarde al **"Matador"**, sumó tres puntos importantes para desprenderse de la mediocridad de la mitad de la tabla. Y sufrieron como nunca los de **Victoria**, porque volvieron a ponerse de rodillas ante uno de sus máximos rivales, porque siguen sin levantar cabeza en cuanto al juego y porque continúan en el último puesto de las posiciones.

Platense tuvo una efectividad envidiable en el primer tiempo, ya que se fue al descanso dos goles arriba –**Maisterra** y **Formidábile**, tras aprovechar sendos quedo de la última línea visitante– sin haber sido tan superior a su rival. Tigre intentó una tibia levantada en el complemento, pero estuvo más veces cerca de r
ro en contra d
tar. No obst
desperdició al
propicias y del
nal, porque sobre
gol del "Matador"
Barclay que se des
rian–. Pero claro,
por el debutante **Ju
priva** no se les cayó
ciendo la vertical y
que terminó siend
justo, no varió. Pre
tense, que al menos
mo jugar y ganar un
tigo para Tigre, que
actitud suficiente
sufrir la derrota más

¿Volverá Luis Islas a Ind

Aunque parezca casi increíble, existe la chance -firme, por cierto- de que **Luis Alberto Islas** regrese a **Independiente** para el próximo Clausura. Debido al conflictivo presente de **Oscar Passet** en el **"Rojo"**, los dirigentes de este último ya mantuvieron algunas conversaciones con el actual arquero de **Tigre**, las cuales él mismo aceptó. **"Es cierto que hubo charlas, pero hoy por hoy sólo pienso en Tigre. ¿Si me gustaría volver? Sería un sueño para mí regresar a un club en el que jugué tanto tiempo"**, expresó. El deseo del "uno" es muy fuerte, porque de concretarse, le dejaría el camino libre a su hermano **Daniel**, para que sea éste quien ocupe el arco del **"Matador"**.

● **KOPRIVA:** El director técnico debutante de **Tigre** dejó bien en claro que aún

MENOS DETENIDOS, EN VIC

Intento de Invasión al Campo, Balas de Goma, Heridos y Mucho Descontrol

Cada jornada de nuestro fútbol con incidentes deja generalmente un gran caudal de palabras de lamento, voces acusatorias, discursos de quién o quiénes tuvieron la culpa, etc. Y no deja nunca en la misma medida la necesidad de todos de aprender de todos. Ayer, terminado el partido en Vicente López, se sucedieron incidentes. Hubo un enfrentamiento de la policía con hinchas ingresados al campo de juego, que dejó el saldo de un hincha herido en la cabeza, luego curado en el vestuario. Hubo otro en la salida de la tribuna visitante y, en general, distintos intentos de los efectivos policiales por disuadir con el empleo de balas de goma y algunos gases lacrimógenos, en ambas tribunas populares. Hubo numerosos automóviles particulares de los hinchas visitantes que, estacionados en las calles adyacentes al estadio que dan a las vías, se quedaron con sus ruedas en llanta (hasta en algunos casos las cuatro). Hubo jugadores que lidiaron con desaforados para conservar su camiseta o pantalón. Hubo un gran operativo. Unos 230 hombres, grupos de infantería y caballería, patrulleros, camiones para traslado de detenidos, y dos helicópteros. **Y no hubo detenidos...**

El pitazo final de **Juan Carlos Rodríguez Rojas** llegaba. **Platense** agitaba sus brazos. Ganaba, aunque sin muchas luces futbolísticas, un clásico. **Tigre** masticaba su bronca. Perdía una vez más en el campeonato. Y nacía otro episodio de inadaptación...

Para ser cronológicos, entre cuatro y cinco hinchas "Calamares" saltaron los alambres de su popular. Ingresaron al campo, e iniciaron la carrera por una camiseta, presa buscada que muchos siguen creyendo natural. No hace falta decir que si saltaron es porque allí no había policías. Los operativos que normalmente ponen su mira -y con razón- en los focos de mayor manifestación peligrosa, en este caso la bronca de la gente del "Matador", deberán atender con lo de ayer que los inadaptados pueden estar también en la parcialidad que festeja y que siempre espera para explotar cualquier resquicio, cualquier ventaja, para hacer algo que no debe, como entrar a la cancha...

Alrededor de una docena de policías, en tanto, se apostaban para contener a los hinchas de **Tigre** que quisieron entonces imitar la invasión. Rompieron los alambrados. Alambrados que al romperse dijeron que no sirven...

Y el primero en ingresar fue reprimido. Golpeado y sangrante en su cabeza era ya detenido. Pero el irrumpimiento de algunos jugadores de su equipo evitó que eso pasara. Lo protegieron hasta el vestuario. La policía dejó que eso suceda...

El hincha, al igual que los de **Platense** que fueron corridos casi en forma cómica por personal muy falto de estado físico, debía ser detenido. Y los jugadores dejar que eso suceda...

Con el hincha golpeado y capturado, la invasión (ya eran muchos los agujeros en el alambre) era inminente. Pero la palabra sensata de **Juan Carlos Kopriva** pudo más. Y no siempre habrá garantías de que haya una...

Pudo ser mucho peor. Muchísimo peor. Pero por suerte siempre tenemos la posibilidad de aprender...

Mientras Kopriva calmaba

Los hinchas de Tigre comienzan a romper el alambrado. En la otra imagen, uno de los que entró al terreno es apresado, aunque luego sería liberado.

"Estam
Parece

**Juan Carlos
Platense**, se re
tes protagoniza
el estadio "cala
licía, que en pr
al final termin
**"los efectivos
rente. No podí
men, hay herid
no reprimen, d
brados y tambi
dio de un probl
lución. Si pega
y si contienen,**

El dirigente,
que tomará la
junto de **Vicent**
ra de parte del

Frangipane y Maisterra luchan por el balón. Platense ganó con justicia.

EL "MATADOR" ESTA VEZ FUE PLATENSE

Porque Hizo Mejor las Cosas, le Ganó con Justicia el Clásico a Tigre

Ganar un clásico siempre tiene un sabor especial. Y por eso no importa ni la posición que se ocupa circunstancialmente en la tabla en ese momento ni la manera en que se logra el triunfo. Por supuesto, perderlo también siempre duele el doble. **Platense** y **Tigre** lo saben y así lo vivieron. A pesar de no estar peleando los primeros puestos ni de contar con los argumentos necesarios como para ilusionar a la gente. En un partido realmente de bajo nivel técnico, fue 2 a 1 para el **"Calamar"**, que festejó hasta el hartazgo aunque no haya mostrado nada distinto, porque además de amargarle la tarde al **"Matador"**, sumó tres puntos importantes para desprenderse de la mediocridad de la mitad de la tabla. Y sufrieron como nunca los de **Victoria**, porque volvieron a ponerse de rodillas ante uno de sus máximos rivales, porque siguen sin levantar cabeza en cuanto al juego y porque continúan en el último puesto de las posiciones.

Platense tuvo una efectividad envidiable en el primer tiempo, ya que se fue al descanso dos goles arriba –**Maisterra** y **Formidábile**, tras aprovechar sendos quedo de la última línea visitante– sin haber sido tan superior a su rival. Tigre intentó una tibia levantada en el complemento, pero estuvo más veces cerca de recibir el tercero en contra que de descontar. No obstante, el local desperdició algunas chances propicias y debió sufrir al final, porque sobre los 27 llegó el gol del "Matador" –cabezazo de **Barclay** que se desvió en Krikorian–. Pero claro, a los dirigidos por el debutante **Juan Carlos Kopriva** no se les cayó una idea ni haciendo la vertical y el resultado, que terminó siendo sumamente justo, no varió. Premio para Platense, que al menos entendió cómo jugar y ganar un clásico. Y castigo para Tigre, que no mostró la actitud suficiente como para no sufrir la derrota más dolorosa.

PLATENSE-2 TIGRE-1

PLATENSE: Campi (6); Cristian Verón (5), Peralta (5), Krikorián (6) y Lobos (5); Hirsig (6), Bechtoldt (6), Maisterra (6) y Formidábile (6); Ceballos (6) y Gandín (5). **Suplentes:** Capogrosso y Pobersnik. **DT:** Ricardo Caruso Lombardi.

TIGRE: Luis Islas (5); Dundo (6), Laspada (4), Blanco (5) y Di Benedetto (5); Avila (5), Páiber (4) y Orfila (5); Borrelli (3) y Frangipane (6); Barclay (5). **Suplentes:** Daniel Islas, Flotta y Valenzuela. **DT:** Juan Carlos Kopriva.

Cambios: *En **Platense**: 23m ST Vegnaduzzo por Ceballos; 25m ST Insurralde por Formidábile y 44m ST Bodnar por Gandín. En **Tigre**: ST Heinze (4) por Páiber y 21m ST Marinho por Borrelli.*

Gol en el primer tiempo: *6m Maisterra (P) y 14m Formidábile (P).*

Gol en el segundo tiempo: *27m Barclay (T).*

Arbitro: *Juan Carlos Rodríguez Rojas (6). **Cancha:** Platense. **Recaudación:** No fue suministrada. **La figura:** Hernán Maisterra (P), 6.*

Islas se anticipa a Gandín y evita el gol. Tigre no tuvo astucia para dar vuelta el resultado.

¿Volverá Luis Islas a Independiente?

Aunque parezca casi increíble, existe la chance -firme, por cierto- de que **Luis Alberto Islas** regrese a **Independiente** para el próximo Clausura. Debido al conflictivo presente de **Oscar Passet** en el **"Rojo"**, los dirigentes de este último ya mantuvieron algunas conversaciones con el actual arquero de **Tigre**, las cuales él mismo aceptó. **"Es cierto que hubo charlas, pero hoy por hoy sólo pienso en Tigre. ¿Si me gustaría volver? Sería un sueño para mí regresar a un club en el que jugué tanto tiempo"**, expresó. El deseo del "uno" es muy fuerte, porque de concretarse, le dejaría el camino libre a su hermano **Daniel**, para que sea éste quien ocupe el arco del **"Matador"**.

● **KOPRIVA:** El director técnico debutante de **Tigre** dejó bien en claro que aún falta mucho para ser el equipo que se pretende. **"Me voy conforme con algunos pasajes del segundo tiempo, pero todavía estamos lejos de lo que queremos. Necesitamos más volumen de juego y corregir algunas desatenciones defensivas, sobre todo en las pelotas aéreas. Hace falta tiempo para trabajar... Espero que lo podamos tener"**, manifestó.

Caruso no Pudo "Cantar" en el Banco

Por supuesto que llamó poderosamente la atención no verlo gritando como siempre desde el "corralito" pintado con cal frente al banco de suplentes. "¡Qué cambiado está Caruso!", habrá murmurado alguno. Ayer, el rol de DT quedó para el habitual técnico alterno de Platense, **Fabián De Sarasqueta.** ¿El motivo? **Ricardo Caruso Lombardi** lo explicó así: **"En la semana perdí el carnet de técnico. Ya para el próximo partido voy a tramitar un duplicado".**

Y enseguida, con la voz en las últimas, pleno ya de disfonía, habló del partido. **"Me gustó Platense, me gustó el equipo. Tuvimos un partido bueno salvo un momento de distracción cuando nos descontaron. Pero en líneas generales lo tuvimos controlado y con muchas más situaciones para marcar aparte de los dos goles. Yo diría que cuatro o hasta seis situaciones en las que pudimos haber aumentado y liquidar el partido por lo menos tres a cero y terminarlo de otra manera"**, comentó.

Para finalizar, recalcó no quedarse con la actuación individual de ninguno de sus jugadores en particular, ya que **"como casi siempre ocurre cuando jugamos bien, lo colectivo en nosotros es lo más sobresaliente".**

MENOS DETENIDOS, EN VICENTE LOPEZ HUBO DE TODO

Intento de Invasión al Campo, Balas de Goma, Heridos y Mucho Descontrol

Cada jornada de nuestro fútbol con incidentes deja generalmente un gran caudal de palabras de lamento, voces acusatorias, discursos de quién o quiénes tuvieron la culpa, etc. Y no deja nunca en la misma medida la necesidad de todos de aprender de todos. Ayer, terminado el partido en Vicente López, se sucedieron incidentes. Hubo un enfrentamiento de la policía con hinchas ingresados al campo de juego, que dejó el saldo de un hincha herido en la cabeza, luego curado en el vestuario. Hubo otro en la salida de la tribuna visitante y, en general, distintos intentos de los efectivos policiales por disuadir con el empleo de balas de goma y algunos gases lacrimógenos, en ambas tribunas populares. Hubo numerosos automóviles particulares de los hinchas visitantes que, estacionados en las calles adyacentes al estadio que dan a las vías, se quedaron con sus ruedas en llanta (hasta en algunos casos las cuatro). Hubo jugadores que lidiaron con desaforados para conservar su camiseta o pantalón. Hubo un gran operativo. Unos 230 hombres, grupos de infantería y caballería, patrulleros, camiones para traslado de detenidos, y dos helicópteros. **Y no hubo detenidos...**

El pitazo final de **Juan Carlos Rodríguez Rojas** llegaba. **Platense** agitaba sus brazos. Ganaba, aunque sin muchas luces futbolísticas, un clásico. **Tigre** masticaba su bronca. Perdía una vez más en el campeonato. Y nacía otro episodio de inadaptación...

Para ser cronológicos, entre cuatro y cinco hinchas "Calamares" saltaron los alambres de su popular. Ingresaron al campo, e iniciaron la carrera por una camiseta, presa buscada que muchos siguen creyendo natural. No hace falta decir que si saltaron es porque allí no había policías. Los operativos que normalmente ponen su mira -y con razón- en los focos de mayor manifestación peligrosa, en este caso la bronca de la gente del "Matador", deberán atender con lo de ayer que los inadaptados pueden estar también en la parcialidad que festeja y que siempre espera para explotar cualquier resquicio, cualquier ventaja, para hacer algo que no debe, como entrar a la cancha...

Alrededor de una docena de policías, en tanto, se apostaban para contener a los hinchas de **Tigre** que quisieron entonces imitar la invasión. Rompieron los alambrados. Alambrados que al romperse dijeron que no sirven...

Y el primero en ingresar fue reprimido. Golpeado y sangrante en su cabeza era ya detenido. Pero el irrumpimiento de algunos jugadores de su equipo evitó que eso pasara. Lo protegieron hasta el vestuario. La policía dejó que eso suceda...

El hincha, al igual que los de **Platense** que fueron corridos casi en forma cómica por personal muy falto de estado físico, debía ser detenido. Y los jugadores dejar que eso suceda...

Con el hincha golpeado y capturado, la invasión (ya eran muchos los agujeros en el alambre) era inminente. Pero la palabra sensata de **Juan Carlos Kopriva** pudo más. Y no siempre habrá garantías de que haya una...

Pudo ser mucho peor. Muchísimo peor. Pero por suerte siempre tenemos la posibilidad de aprender...

Mientras Kopriva calmaba a los hinchas, la policía hacía lo suyo utilizando balas de goma.

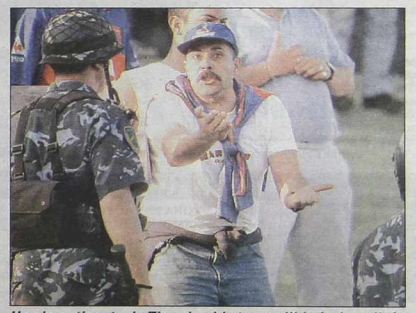

Un simpatizante de Tigre le pide tranquilidad a la policía.

Castrilli Estuvo en el Lugar de los Hechos

El grueso de las parcialidades ya estaba en las tribunas cuando por la avenida General Paz asomó su figura. **Javier Castrilli,** junto a algunos colaboradores, había llegado a Vicente López para acopiar más elementos a su labor en la comisión de estudio que preside, y que a partir de diciembre próximo buscará erradicar la violencia de las canchas desde el Gobierno de la Provincia de Buenos Aires.

Noticias conversó con él, y de la charla con el ex árbitro se supo que su visita no solo se debía **"al riesgo que representan históricamente los enfrentamientos entre estos dos conjuntos, sino además porque éste es un estadio que tiene varios aspectos en evaluación".**

La referencia, acotó, **"tiene que ver entre otras cosas con los accesos de público, sus aledaños, y seguridad en general en sus tribunas",** al tiempo que también puso el acento en **"conocer cada vez más cuáles son las cosas que disparan la irritabilidad de la gente, para así después poder trabajar en la prevención".**

Sin dudas, y a juzgar por lo ocurrido sobre el final del encuentro, el "Sheriff" muchas conclusiones habría de llevarse.

Los hinchas de Tigre comienzan a romper el alambrado. En la otra imagen, uno de los que entró al terreno es apresado, aunque luego sería liberado.

"Estamos en Medio de un Problema que Parece no Tener Solución", Dijo Majluf

Juan Carlos Majluf, vicepresidente de **Platense**, se refirió a los violentos incidentes protagonizados por hinchas de **Tigre** en el estadio "calamar" y al accionar de la policía, que en principio fue de prevención y al final terminó reprimiendo, al decir que **"los efectivos actuaron de manera coherente. No podían hacer otra cosa. Si reprimen, hay heridos y la gente se enoja. Y si no reprimen, dejan que rompan los alambrados y también está mal. Estamos en medio de un problema que parece no tener solución. Si pegan, los hinchas se enardecen, y si contienen, pasa lo mismo".**

El dirigente, consultado sobre la actitud que tomará la Comisión Directiva del conjunto de **Vicente López** en cuanto a la rotura de parte del alambrado de la cabecera visitante, provocada por los enardecidos simpatizantes del **"Matador"** (ver tema aparte), expresó: **"Los dirigentes de Tigre no tienen la culpa, están al margen. Pero por supuesto que Platense no va a pagar esos destrozos. Nos sentaremos a hablar con el presidente de Tigre y veremos cómo solucionar el tema. Pero acá lo importante no son los daños materiales, sino los otros, que afortunadamente no existieron. Hubo un poco de descontrol, es cierto, pero no se registraron heridos y eso es lo que hay que rescatar".** Majluf, luego de que se calmaran las cosas dentro del campo y en las tribunas, se dedicó a preservar la seguridad de la delegación visitante en la zona de vestuarios y en la calle, acompañando a los jugadores en el trayecto hacia el micro.

La policía, con sus perros, impide la invasión del campo de juego.

OR" ESTA LATENSE

ó con Justicia el Clásico a Tigre

ecibir el tercerue de desconante, el local gunas chances ió sufrir al filos 27 llegó el -cabezazo de vió en Kriko- los dirigidos an Carlos Ko- una idea ni ha- el resultado, sumamente mio para Pla- entendió cóclásico. Y cas- no mostró la omo para no dolorosa.

PLATENSE 2 — TIGRE 1

PLATENSE: Campi (6); Cristian Verón (5), Peralta (5), Krikorián (6) y Lobos (5); Hirsig (6), Bechtoldt (6), Maisterra (6) y Formidábile (6); Ceballos (6) y Gandín (5). **Suplentes:** Capogrosso y Pobersnik. **DT:** Ricardo Caruso Lombardi.

TIGRE: Luis Islas (5); Dundo (6), Laspada (4), Blanco (5) y Di Benedetto (5); Avila (5), Páiber (4) y Orfila (5); Borrelli (3) y Frangipane (6); Barclay (5). **Suplentes:** Daniel Islas, Flotta y Valenzuela. **DT:** Juan Carlos Kopriva.

Cambios: *En **Platense**: 23m ST Vegnaduzzo por Ceballos; 25m ST Insaurralde por Formidábile y 44m ST Bodnar por Gandín. En **Tigre**: ST Heinze (4) por Páiber y 21m ST Marinho por Borrelli.*

Goles en el primer tiempo: *6m Maisterra (P) y 14m Formidábile (P).*

Gol en el segundo tiempo: *27m Barclay (T).*

Arbitro: *Juan Carlos Rodríguez Rojas (6). **Cancha:** Platense. **Recaudación:** No fue suministrada. **La figura:** Hernán Maisterra (P), 6.

Islas se anticipa a Gandín y evita el gol. Tigre no tuvo astucia para dar vuelta el resultado.

ependiente?

falta mucho para ser el equipo que se pretende. **"Me voy conforme con algunos pasajes del segundo tiempo, pero todavía estamos lejos de lo que queremos. Necesitamos más volumen de juego y corregir algunas desatenciones defensivas, sobre todo en las pelotas aéreas. Hace falta tiempo para trabajar... Espero que lo podamos tener"**, manifestó.

Caruso no Pudo "Cantar" en el Banco

Por supuesto que llamó poderosamente la atención no verlo gritando como siempre desde el "corralito" pintado con cal frente al banco de suplentes. "¡Qué cambiado está Caruso!", habrá murmurado alguno. Ayer, el rol de DT quedó para el habitual técnico alterno de Platense, **Fabián De Sarasqueta.** ¿El motivo? **Ricardo Caruso Lombardi** lo explicó así: **"En la semana perdí el carnet de técnico. Ya para el próximo partido voy a tramitar un duplicado".**

Y enseguida, con la voz en las últimas, pleno ya de disfonía, habló del partido. **"Me gustó Platense, me gustó el equipo. Tuvimos un partido bueno salvo un momento de distracción cuando nos descontaron. Pero en líneas generales lo tuvimos controlado y con muchas más situaciones para marcar aparte de los dos goles. Yo diría que cuatro o hasta seis situaciones en las que pudimos haber aumentado y liquidar el partido por lo menos tres a cero y terminarlo de otra manera"**, comentó.

Para finalizar, recalcó no quedarse con la actuación individual de ninguno de sus jugadores en particular, ya que **"como casi siempre ocurre cuando jugamos bien, lo colectivo en nosotros es lo más sobresaliente".**

ENTE LOPEZ HUBO DE TODO

a los hinchas, la policía hacía lo suyo utilizando balas de goma.

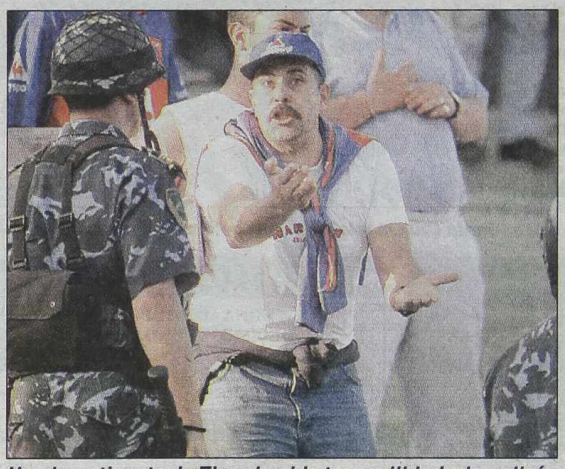

Un simpatizante de Tigre le pide tranquilidad a la policía.

Castrilli Estuvo en el Lugar de los Hechos

El grueso de las parcialidades ya estaba en las tribunas cuando por la avenida General Paz asomó su figura. **Javier Castrilli,** junto a algunos colaboradores, había llegado a Vicente López para acopiar más elementos a su labor en la comisión de estudio que preside, y que a partir de diciembre próximo buscará erradicar la violencia de las canchas desde el Gobierno de la Provincia de Buenos Aires.

Noticias conversó con él, y de la charla con el ex árbitro se supo que su visita no solo se debía **"al riesgo que representan históricamente los enfrentamientos entre estos dos conjuntos, sino además porque éste es un estadio que tiene varios aspectos en evaluación".**

La referencia, acotó, **"tiene que ver entre otras cosas con los accesos de público, sus aledaños, y seguridad en general en sus tribunas"**, al tiempo que también puso el acento en **"conocer cada vez más cuáles son las cosas que disparan la irritabilidad de la gente, para así después poder trabajar en la prevención".**

Sin dudas, y a juzgar por lo ocurrido sobre el final del encuentro, el "Sheriff" muchas conclusiones habría de llevarse.

nos en Medio de un Problema que no Tener Solución", Dijo Majluf

Majluf, vicepresidente de firió a los violentos incidendos por hinchas de **Tigre** en mar" y al accionar de la poincipio fue de prevención y ó reprimiendo, al decir que **actuaron de manera cohean hacer otra cosa. Si reprios y la gente se enoja. Y si ejan que rompan los alamén está mal. Estamos en meema que parece no tener son, los hinchas se enardecen, asa lo mismo".**

consultado sobre la actitud Comisión Directiva del con- **e López** en cuanto a la rotualambrado de la cabecera visitante, provocada por los enardecidos simpatizantes del **"Matador"** (ver tema aparte), expresó: **"Los dirigentes de Tigre no tienen la culpa, están al margen. Pero por supuesto que Platense no va a pagar esos destrozos. Nos sentaremos a hablar con el presidente de Tigre y veremos cómo solucionar el tema. Pero acá lo importante no son los daños materiales, sino los otros, que afortunadamente no existieron. Hubo un poco de descontrol, es cierto, pero no se registraron heridos y eso es lo que hay que rescatar".** Majluf, luego de que se calmaran las cosas dentro del campo y en las tribunas, se dedicó a preservar la seguridad de la delegación visitante en la zona de vestuarios y en la calle, acompañando a los jugadores en el trayecto hacia el micro.

La policía, con sus perros, impide la invasión del campo de juego.

Se Está Viniendo Central Córdoba

SUPERO A DEFENSA Y JUSTICIA Y QUEDO A CUATRO PUNTOS DE ARSENAL

ROSARIO (De nuestro corresponsal).- **Central Córdoba supo golpear en el momento adecuado para conseguir tres puntos ante un rival que, pese a venir en baja, siempre es de temer. Convirtió un gol en el inicio de cada etapa. Defensa, si bien alcanzó a descontar y mereció al menos un empate, terminó perdiendo 2 a 1. Con este resultado los locales quedaron a cuatro unidades de Arsenal, líder del certamen, y se les presenta una disyuntiva: seguir pensando en sumar para fortalecer su posición en la tabla del descenso o comenzar a mirar con algo más de ganas la lucha por el campeonato. Si bien ellos mismos descartan a la segunda alternativa, la realidad marca que, seguramente, harán un combinación de ambas.**

Central Córdoba tuvo que batallar mucho para quedarse con el triunfo. Pero, como señalamos líneas arriba, pegó cuando debía. A los cinco minutos, con los de Florencio Varela haciendo mejor las cosas, **Maximiliano Santa Cruz** puso el 1 a 0. Le costó a la visita reponerse del golpe, y de a poco lo fue haciendo. Aunque empezó a tallar otro inconveniente, esta vez propio: su ineficacia ofensiva. Defensa no tuvo peso de tres cuartos de cancha hacia adelante. Sobre los 24 y mediante un cabezazo de **Gustavo Cuartas** pudo igualar, pero **Cancelarich** se quedó con el intento.

Al comienzo de la etapa final Leone recibió de Cantero y la clavó junto al palo izquierdo. Nuevamente la visita debió recurrir a su temperamento para salir adelante. Consiguió achicar las diferencias cuando a los 20 **Vallejos** anticipó a **Santos** y, de cabeza, la puso lejos del alcance del arquero, pero se quedó ahí. En el afán de empatar tuvo chances a favor y en contra. Ya en tiempo de descuento **Agotegaray** lo perdió solito y el "Charrúa" sumó tres.

CENTRAL CORDOBA 2 — DEFENSA Y JUSTICIA 1

CENTRAL CORDOBA: Cancelarich (6); Fontana (5), Pochettino (5) y Celebroni (5); Santa Cruz (7), Santos (5), Paquez (6), Cantero (5) y Leone (6); Jeandet (5) y Medina (4). **Suplentes**: Morelli y Aira. **DT**: Dalcio Giovagnoli.

DEFENSA Y JUSTICIA: Busso (5); Sandoval (5), Arébalo (5), De la Fuente (6) y Vallejos (5); Agotegaray (5), Chacoma (5), Galleguillo (6) y Frutos (6); Grioni (4) y Cuartas (5). **Suplentes**: González, Benítez, Rondina y Género. **DT**: Ricardo Villa.

***Cambios**: En **Central Córdoba**: 20m ST Olmedo por Cantero, 30m ST Claudinho por Medina y 40m ST Oliva por Jeandet.*
*En **Defensa y Justicia**: ST Sergio Sánchez (4) por Grioni.*
***Gol en el primer tiempo**: 5m Santa Cruz (CC).*
***Goles en el seguindo tiempo**: 2m Leone (CC) y 20m Vallejos (DyJ).*
***Arbitro**: Federico Beligoy (5).*
***Cancha**: Central Córdoba.*
***Recaudación**: No fue suministrada.*
***La figura**: Maximiliano Santa Cruz (CC), 7.*

EN RAFAELA, UNA JUSTA IGUALDAD

RAFAELA (De nuestro corresponsal).- **Julio Cesar Gaona,** arquero de **Atlético Rafaela,** tuvo dos tapadas espectaculares; **Gonzalo Del Bono,** delantero local, metió un tiro en el palo y sobre el final, Antolini también salvó a su valla de una segura caída ante un disparo de **David Díaz.** Por eso el empate entre **Rafaela y General Paz Juniors 0-0** no se puede discutir.

El **local durante el primer tiempo manejó la pelota a través del buen juego desplegado por Federico García y en el fondo, David Díaz mostró seguridad y Gaona se destacó al contener dos remates que pedían red de Dertycia y Ríos.** En el complemento, los cordobeses emparejaron las acciones y se llevaron un punto de oro.

Santa Cruz maniobra con la pelota ante la marca de Vallejos.

Olmedo, en el anticipo, le gana a Agotegaray.

EN FECHA PROXIMA

ZONA METROPOLITANA
DECIMOSEGUNDA JORNADA

CHICAGO	vs.	ESTUDIANTES
QUILMES	vs.	EL PORVENIR
ARSENAL	vs.	PLATENSE
TIGRE	vs.	BANFIELD
SAN MIGUEL	vs.	C. CORDOBA
DEF. Y JUSTICIA	vs.	ALL BOYS

LIBRE: FERRO

ZONA INTERIOR
DECIMOSEXTA JORNADA

ALTE. BROWN (A)	vs.	JUV. ANTONIANA
S. MARTIN (T)	vs.	ATL. RAFAELA
GRAL. PAZ JRS.	vs.	OLIMPO
S. MARTIN (M)	vs.	S. MARTIN (SJ)
CIPOLLETTI	vs.	GIMNASIA (CU)
VILLA MITRE	vs.	RACING (CBA.)
INSTITUTO	vs.	ATL. TUCUMAN
GIMNASIA (J)	vs.	IND. RIVADAVIA

LIBRE: GODOY CRUZ

Instituto Ganó un Clásico y Sigue Arriba

CORDOBA (De nuestro corresponsal).- **Instituto** le ganó el clásico a **Racing de Córdoba** por 2-0, con goles convertidos por **Mauro Amato** y **Gustavo Ríos** -uno en cada tiempo- y continúa como único líder de la zona interior de la **Primera "B" Nacional**. El conjunto dirigido por el **"Tata" Martino** fue ampliamente superior a su rival y de no haber sido por la soberbia actuación del arquero "académico" **Gustavo Caminos**, la diferencia hubiese sido aun más amplia.

En el primer tiempo, **Amato** supo aprovechar un rápido contraataque y definió con un tiro cruzado para establecer la apertura del marcador. La segunda conquista llegaría a los 20 de la etapa complementaria, cuando **Gustavo Ríos** (recientemente ingresado) quedó mano a mano con **Caminos** y lo venció con un remate bajo, para que su equipo siga festejando en lo más alto de la tabla.

INDUSTRIA NACIONAL

ZONA METROPOLITANA

EQUIPOS	J	G	E	P	Gf	Gc	Pts.
ARSENAL	**10**	**6**	**2**	**2**	**8**	**4**	**20**
QUILMES	10	5	3	2	19	7	18
BANFIELD (*)	9	5	1	3	11	7	16
CHICAGO	10	5	1	4	11	14	16
C. CORDOBA	10	4	4	2	8	4	16
PLATENSE	10	4	3	3	10	7	15
SAN MIGUEL	9	3	5	1	10	10	14
ESTUDIANTES	10	3	3	3	8	9	12
ALL BOYS	10	3	2	5	8	15	11
DEF. Y JUSTICIA	11	3	2	6	14	16	11
FERRO	11	2	4	5	12	17	10
TIGRE	10	1	5	4	7	10	8
EL PORVENIR	10	1	5	4	2	8	8

(*) Al finalizar el campeonato, le descontarán 3 puntos.

ZONA INTERIOR

EQUIPOS	J	G	E	P	Gf	Gc	Pts.
INSTITUTO	**14**	**9**	**3**	**2**	**28**	**11**	**30**
SAN MARTIN (M)	13	7	3	3	18	10	24
GIMNASIA (CU)	13	7	3	3	16	12	24
GIMNASIA (J)	15	7	3	5	19	15	24
GODOY CRUZ	15	7	2	6	16	17	23
J. ANTONIANA	13	7	-	6	12	19	21
RACING (Cba.)	14	6	4	4	13	11	20
SAN MARTIN (SJ)	14	6	2	6	14	14	20
ALTE. BROWN (A)	13	5	4	4	17	16	19
VILLA MITRE	13	6	1	6	13	14	19
AT. TUCUMAN	14	5	4	5	14	16	19
I. RIVADAVIA	14	5	3	6	20	11	18
SAN MARTIN (T)	14	4	4	6	11	14	16
OLIMPO	13	4	2	7	12	17	14
AT. RAFAELA	14	3	5	6	12	17	14
PAZ JUNIORS	14	2	4	8	11	19	10
CIPOLLETTI	14	2	4	8	13	26	10

LOS "PRO-MIEDOS"

ZONA METROPOLITANA

EQUIPOS	98/99	99/00	00/01	Pts.	PjProm.
ARSENAL	57	55	20	132	76 1,736
QUILMES	47	63	18	128	76 1,684
BANFIELD	43	59	16	118	75 1,573
DEFENSA Y JUST.	44	52	11	107	77 1,389
PLATENSE	-	45	15	60	44 1,363
EL PORVENIR	45	50	8	103	76 1,355
CENTRAL CORD.	43	38	16	97	76 1,276
TIGRE	43	45	8	96	76 1,263
SAN MIGUEL	43	35	14	92	75 1,226
CHICAGO	44	33	16	93	76 1,223
ESTUDIANTES	-	-	12	12	10 1,200
ALL BOYS	51	29	11	91	76 1,197
FERRO	-	-	10	10	11 0,909

ZONA INTERIOR

EQUIPOS	98/99	99/00	00/01	Pts.	PjProm.
INSTITUTO	-	57	30	87	44 1,977
GIMNASIA (J)	-	-	24	24	15 1,600
J. ANTONIANA	46	46	21	113	73 1,547
SAN MARTIN (M)	38	50	24	112	73 1,534
AT. RAFAELA	44	51	14	109	73 1,493
GIMNASIA (CU)	37	47	24	108	73 1,479
AT. TUCUMAN	57	29	19	105	73 1,438
I. RIVADAVIA	-	45	18	63	44 1,431
SAN MARTIN (SJ)	36	49	20	105	74 1,418
VILLA MITRE	-	41	19	60	43 1,395
ALTE. BROWN (A)	42	40	19	101	73 1,383
OLIMPO	43	41	14	98	73 1,342
RACING (Cba.)	-	38	20	58	44 1,318
GODOY CRUZ	30	43	23	96	75 1,280
SAN MARTIN (T)	46	28	16	90	74 1,216
CIPOLLETTI	53	23	10	86	74 1,162
PAZ JUNIORS	-	-	10	10	14 0,714

LOS QUE GRITAN GOOOL

Bermeghi (San Martín Mza.)	7
Guerra (Brown Arrecifes)a	7
Czornomaz (Gimnasia Jujuy)	6
Leguizamón (Gimnasia ER)	6
Alvarez (Olimpo)	5
Amato (Instituto)	5
Bordi (Quilmes)	5
Comba (San Martín T)	5
Jiménez (Instituto)	5
Abaurre (Godoy Cruz)	4
Antuña (Instituto)	4
Del Bosco (Ind. Riv.)	4
Fernández, Flavio (San Miguel)	4
Godoy (Cipolletti)	4
Gómez, Oscar (Chicago)	5
Lezcano (Alte. Brown Arrecifes)	4
Oste (Godoy Cruz)	4
Paratore (Ind. Riv.)	4
Saccone (Ind. Riv.)	4
Silva (Juv. Antoniana)	4
Villalba (San Martín Mza.)	4
Bogado (Ferro)	3
Cantoro, Mauro (Rafaela)	3
Cuartas (Defensa y Justicia)	3
Díaz (Quilmes)	3
Domínguez (Quilmes)	3
Favre (Ind. Riv.)	3
Gerk (Villa Mitre)	3
Giampietri (Quilmes)	3
Grioni (Defensa y Justicia)	3
Hernández (Juventud Antoniana)	3
Maldonado (Instituto)	3
Marini (San Martín de San Juan)	3
Saavedra (At Tucumán)	3
Soler (Arsenal)	3
Torres (Rafaela)	3
Urbano (Cipolletti)	3

*El empate de **Talleres** dejó mal de ánimo a los hinchas de **San Lorenzo**, entre ellos al hijo de conocido periodista quien, al retirarse malhumorado de la platea, fue a dar con su humanidad contra el piso y casi se rompe una mano. Claro, el joven iba caminando por sobre los asientos, en lugar de hacerlo por el pasillo, hasta que dio con uno flojo y... ¡patapúfete!*

***

*Eso sí, el golpeado adolescente tuvo el privilegio de llegar (maltrecho) a la zona de vestuarios y observar una curiosa situación: dos mujeres de la Policía, que controlaban el sector, insistían en obtener camisetas de **San Lorenzo**. La tenacidad de ambas tuvo premio pues desde la ultilería les llegaron las casacas solicitadas.*

***

*Pero no termina todo aquí: no contenta con haber obtenido su premio, una de las policías interceptó el paso de **Walter Erviti** cuando éste se retiraba del camarín, para darle un "consejo" futbolístico: **"Vos no tenés que jugar de carrilero, vos tenés que ser armador"**.*

***

***"El pibe se pegó un julepe bárbaro"**, comentó al pasar **Johnny Bravo** haciendo alusión al peruano **Pereda**. **"Metele que me dejan**, le decía al tachero que lo llevaba al aeropuerto.*

***

- El tema es que, en el partido contra el Mineiro, cuando lo reemplazaron, Pereda se mandó derecho al vestuario, donde antes de ducharse no tuvo mejor idea que hacer un pipí...

***- ¿Y desde cuándo es mala idea hacer pis?**, preguntó al límite de irse dando un portazo el fastidioso **Albino Flores**.*

- Desde el momento en que estaba sorteado para el control antidóping. Pereda, con la vejiga vacía, tuvo que ir al control, y como tardaba tanto para dejar su muestra Bianchi se cansó y levantó campamento... Cuando el peruano por fin pudo llenar el frasquito, tuvo que tomarse un taxi de urgencia para ir directamente al aeropuerto, donde llegó en el preciso momento en que el plantel estaba embarcando para regresar a Buenos Aires".

***

*El comentario pertenece al **Negro Camisetas**: **" Una empresa de primera línea presentó las nuevas camisetas de Huracán en una conferencia de prensa a la que fue invitada gran cantidad de gente. Según confesaron las promotoras, estaba previsto repartir camisetas a los asistentes al finalizar el acto. Pero finalmente la pilcha no llegó a tiempo porque se retrasó la proveedora textil... Lo que se dice, un papelón"**. ¿Será para tanto?*

¿BARCELONA "A LA RIOJANA"?

El "Pelado", Recomendado por Menotti, Podría ser DT de los Catalanes y se Llevaría a Aimar y Saviola

Ramón Díaz es uno de los candidatos a dirigir el Barcelona y con él se podrían ir también **Pablo Aimar** y **Javier Saviola.** La noticia fue difundida por el diario español Mundo Deportivo, sentenciando, además, que la recomendación para la elección del "Pelado" fue hecha por **César Luis Menotti.**

El ex técnico de River tiene pensado mantener una reunión con **Joan Gaspart** en Mónaco para comenzar a dialogar sobre la posibilidad de reemplazar al actual técnico Serra Ferrer.

Lo cierto es que hay un gran malestar por el bajo rendimiento del Barcelona, en especial en su parte ofensiva. Y es por eso que ya se está barajando la chance de cambiar de entrenador, como así también lograr mayor potencial en ataque. Eso sí, junto a Aimar y Saviola, el que más se menciona por la "Madre Patria" es **Martín Palermo.**

La dirigencia del Barcelona también tiene en cuenta otros nombres como futuro entrenador de su equipo, como el de Capello, Koeman y Wenger.

● **PELE DECLARA:** Pelé se mostró dispuesto a declarar ante la Comisión Parlamentaria de Investigación de la Cámara Baja brasileña que intenta verificar las sospechas de injerencia de la empresa **Nike** en decisiones técnicas en la selección brasileña. Eso sí, Pelé reclamó el testimonio de **Joao Havelange**, y a varios integrantes del equipo que disputó el Mundial de Francia.

Entre los puntos que desea aclarar el Congreso están los términos del contrato de la CBF con Nike. Un acuerdo por diez años, y de 400 millones de dólares, pero en el contrato aparecería sólo 160 millones. Pelé dijo que el presidente de la CBF, **Ricardo Teixeira**, es el principal autor de las turbias maniobras que han empañado la imagen del fútbol brasileño.

CON UNO DE CRESPO, LAZIO ESTA ARRIBA

Hernán Crespo contribuyó con un gol (ya tiene dos) al triunfo de **Lazio** sobre el **Bologna** por 2-0 en uno de los partidos adelantos de la quinta jornada en la liga italiana, jugado en el Olímpico de Roma. Así, Lazio escaló al primer lugar de la tabla al sumar 10 puntos, compartiendo el sitial con Udinese y Atalanta, que juegan hoy.

Para Lazio abrió el marcador **Pavel Nedved** luego de una lucida acción personal de **Marcelo Salas** (dos "túneles" y tres rivales en el camino). Una invención del argentino **Juan Verón** motivó el segundo tanto de Lazio con su compatriota Crespo que esperó la salida del guardameta, **Gianluca Pagliuca,** para rematar de forma rasante el balón.

El otro encuentro adelantado fue ganado por el **Perugia** a la **Fiorentina** por 4-3, partido disputado en el Artemio Franchi, de Florencia.

A pesar de que el Perugia terminó el partido con 9 hombres, se llevó un importante triunfo de Florencia, escalando al séptimo jugar.

Hoy se completará la fecha con un destacado: **Udinese-Lecce.** Allí, uno de los punteros con los argentinos **Roberto Sosa** y **Cristian Díaz**, buscará un triunfo para consolidar su liderazgo. Udinese, que comparte el primer puesto con **Atalanta** y **Lazio**, buscará su tercera victoria consecutiva. Además, **Roma**, con **Gabriel Batistuta** y **Walter Samuel,** segundo puesto con 9 puntos, visitará al **Brescia**.

La jornada de hoy: Bari-Parma, Brescia-Roma, Milán-Atalanta, Nápoles-Vicenza, Reggina-Juventus, Udinese-Lecce y Verona-Inter.

RESULTADOS Y GOLEADORES

EN ESPAÑA

NUMANCIA 3 — **REAL MADRID 1**
Goles: Rosu, 3 (N) y Raúl (RM).

ESPANYOL 1 — **VALENCIA 0**
Gol: Serrano (E).

VILLARREAL 3 — **LA CORUÑA 2**
Goles: Djalminha (LC), Víctor (V), Pandiani (LC), Víctor (V) y Moisés (V).

LAS PALMAS 0 — **BARCELONA 1**
Gol: Rivaldo (B).

CELTA 1 — **MALAGA 0**
Gol: Mostovoi (C).

Posiciones: Valencia 19, Deportivo 17, Barcelona 16, Celta 16, Alavés 14, Real Madrid 14, Rayo Vallecano 12, Villarreal 12, Oviedo 11, Málaga 11, Espanyol 11, Mallorca 11, Numancia 11, Las Palmas 11, Valladolid 9, Rácing 8, Bilbao 8, Real Sociedad 8, Zaragoza 7 y Osasuna 6.

EN ITALIA

FIORENTINA 3 — **PERUGIA 4**
Goles: Di Livio (F), Vryzas -2- (P), Saudati de penal (P), Leandro -2-(F) y Tedesco (P).

LAZIO 2 — **BOLONIA 0**
Goles: Nedved (L) y Crespo (L).

Posiciones: Udinese 10. Atalanta 10, Lazio 10, Roma 9, Bolonia 9, Juventus 7, Perugia 7, Fiorentina 6, Inter 6, Parma 5, Verona 5, Lecce 5, Milán 4, Reggina 3, Vicenza 3, Brescia 2, Bari 2 y Nápoles 1.

Festejo argentino en el gol de Crespo. Lazio venció a Bolonia por 2-0.

VERON, HASTA EL 2005

Pese al hermético silencio de ambas partes, se supo que **Lazio** le renovó el contrato al argentino **Juan Sebastián Verón**, accediendo tras una breve negociación a las exigencias planteadas en su momento por el futbolista.

El presidente del club, **Sergio Cragnotti**, y el apoderado del jugador, Fernando Hidalgo, coincidieron en una ampliación del contrato (que terminaba en el 2004) hasta el 2005, pero con una remuneración anual para Verón de alrededor de 3.800.000 dólares (contra los anteriores 2.300.000).

Lazio cumplió así la promesa de adecuación de las cifras del contrato que Cragnotti le había hecho a Verón después de que, en mayo pasado, el club romano se adjudicó el "scudetto" de la Liga Italiana.

Ganó el "Barsa"; Cayeron Valencia y Real Madrid

Numancia le ganó al **Real Madrid** por 3 a 1, con 3 goles de **Rosu**. Mientras que la "contra" resultó ser ganadora, ya que **Barcelona** venció a **Las Palmas** por 1 a 0.

Numancia se adelantó en el marcador con un cabezazo de **Rosu**. El empate del Real lo conquistó **Raúl**. Pero inmediatamente apareció en el gol otra vez **Rosu.** En la segunda mitad y antes de que abandonara el terreno de juego, **Rosu** consiguió el tercero.

Barcelona, gracias a una genialidad de Rivaldo, derrotó a **Las Palmas.** Al comenzar la segunda parte, el brasileño llevó a cabo una gran jugada, eludió la salida de **Nacho González** y concretó el único tanto del partido.

Otro de los adelantos fue **Espanyol-Valencia**, con la derrota del equipo puntero por 1 a 0. **Manel Serrano** marcó el gol de la victoria al conectar un centro desde la línea de fondo.

Mientras que con un gol de **Moisés** en el último minuto del partido, le dio una merecida victoria al **Villarreal** ante **La Coruña por 3 a 2**.

La fecha se completará hoy con partidos en los cuales los que están en la mitad de tabla intentarán achicar diferencias con el puntero del torneo, Valencia, que perdió en su visita ante el Espanyol.

El más atractivo será **Alavés-Oviedo**, ya que si el local gana, quedaría segundo junto al Deportivo, superando la línea del Barcelona.

La jornada de hoy: Real Sociedad-Mallorca, Alavés-Oviedo, Osasuna-Athletic de Bilbao, Zaragoza-Racing de Santander y Rayo Vallecano-Valladolid.

Operaron al "Piojo"

El delantero del Seleccionado argentino y de la **Lazio, Claudio López**, fue operado ayer de los ligamentos laterales de la rodilla izquierda y los médicos del club romano confirmaron que no podrá jugar durante cuatro meses. El "Piojo" fue intervenido quirúrgicamente en el Hospital San Giacomo, en una operación que duró una hora y cuarto y fue dirigida por el traumatólogo **Andrea Campi**. También estuvo presente el médico del representativo argentino, **Donato Villani**.

Durante la operación se constató la rotura total del ligamento colateral y la parcial del ligamento cruzado posterior de la rodilla izquierda, y un desgarro del bíceps femoral, es decir que se ratificó lo adelantado por la resonancia magnética. En un primer momento se formularon gran cantidad de hipótesis sobre las posibles lesiones y los tiempos que demandaría su recuperación, pero en ningún caso se estipulaba con que López estaría más de dos meses sin jugar. Finalmente, y luego de la intervención, está confirmado que la convalecencia será de, por lo menos, cuatro meses.

Burgos se Lamenta por Roa

PALMA, España (EFE).- El arquero argentino del Mallorca, **Germán Burgos**, declaró que siente volver al equipo por la **"lesión de un compañero" (Carlos Roa)**.

Burgos fue descartado por el técnico **Luis Aragonés** al principio de la temporada, ya que contaba en el arco con otros dos jugadores argentinos, Carlos Roa y **Leo Franco** (nacionalizado). Sin embargo, Roa permanecerá entre tres y cinco meses inactivo por una lesión en la espalda.

"Esperé con paciencia mi oportunidad y lo único que lamento es que haya sido por la baja de Roa", explicó Burgos.

Ya hay Siete Finalistas

PROHIBIDO PARA MAYORES

El Torneo Clausura **Manuel Bustos, de Divisiones Juveniles,** ya tiene siete finalistas que surgieron ayer tras la disputa de la novena fecha, Fue la última de la Zona "B" y se clasificaron **Lanús** (en Cuarta y Quinta), **Boca** (en Sexta), **Independiente** (en Séptima) y **San Lorenzo** (en Octava y Novena). Además, la Zona "A" ya tiene a su primer clasificado: la Octava de **Vélez**, que sigue su arrolladora campaña con 7 triunfos en otros tantos encuentros. De esta forma ya está resuelta la final de Octava, que será entre Vélez y San Lorenzo.

Lanús ubicó a sus categorías y cumplió una muy buena tarea ante Gimnasia, porque los "granates" no sólo clasificaron a la Cuarta y a la Quinta, sino que vencieron en las 6 divisiones y solamente recibieron un gol en contra.San Lorenzo, que enfrentó a Banfield, con sus triunfos pudo superar a Boca en Octava y Novena, pero cayó en Sexta, donde los xeneizes quedaron primeros tras golear a Colón por 4 a 0.

La Séptima de Independiente liquidó cómodamente a Chacarita y hasta ahora es el único campeón del Apertura que pasó a la final. Del resto, sólo tiene chances la Quinta de Newell's.

En la Zona "A" Vélez logró tres triunfos ante Newell's, los rosarinos ganaron dos partidos y hubo un empate. Los de Liniers se aseguraron el primer puesto en Cuarta. River, que venció a Racing en cuatro divisiones, quedó con posibilidades de ser finalista en Quinta y Séptima.

Una de las notas de la jornada la produjo el arquero de la Cuarta de Unión **Emanuel Trípodi,** quien, en tiempo de descuento, convirtió de cabeza el tanto que significó el empate de su equipo ante Español.

● **PROXIMA FECHA (anteúltima):** Sexta, Quinta y Cuarta, Zona "A": Vélez-Racing; River-Ferro; Argentinos-Español; Unión-Estudiantes y Platense-Quilmes. Libre: Newell´s. Para Novena, Octava y Séptima se invierte la condición de local, quedando libres en estas divisiones Newell's y Estudiantes.

CUARTA

ZONA "A"

ESTUDIANTES 2 PLATENSE 0
Goles: Alejandro Carrusca y Borselli (E).
ESPAÑOL 2 UNION 2
Goles: Ruiz y Britez (E); Olmedo y Trípodi (U).
FERRO 1 ARGENTINOS 0
Gol: Ledesma (F).
RACING 2 RIVER 1
Goles: Ramos y Bloise (Ra); De Matos (Ri).
NEWELL'S 0 VELEZ 3
Goles: Nanni 2 y Verón (V).

ZONA "B"

CHACARITA 0 INDEPENDIENTE 1
Gol: Maidana (I).
BANFIELD 0 SAN LORENZO 2
Goles: Geada y Correa (SL).
GIMNASIA 0 LANUS 2
Goles: Pérez 2 (L).
HURACAN 1 CENTRAL 4
Goles: Erviti (H); Ureña en contra, Aquino, Acurso y Marchano (C).
COLON 1 BOCA 1
Goles: Chafer (C); Bazzi (B).

QUINTA

ZONA "A"

ESTUDIANTES 0 PLATENSE 0
ESPAÑOL 1 UNION 0
Gol: Romero (E).
FERRO 1 ARGENTINOS 0
Gol: Alba (F).
RACING 0 RIVER 1
Gol: Toranzo (Ri).
NEWELL'S 5 VELEZ 1
Goles: Saucedo 2, Sacripanti, Taboada y Ghibaudo (N); Caloggero (V).

ZONA "B"

CHACARITA 0 INDEPENDIENTE 1
Gol: Olguín (I).
BANFIELD 2 SAN LORENZO 0
Goles: Erregarena y Soloaga (B).
GIMNASIA 0 LANUS 1
Gol: Gianuzzo (L).
HURACAN 1 CENTRAL 3
Goles: Villa (H); Farías, Grabowski y Papa (C).
COLON 0 BOCA 2
Goles: Cáceres y González (B).

SEXTA

ZONA "A"

ESTUDIANTES 2 PLATENSE 2
Goles: Marcelo Carrusca y Vismara (E); Cavalcabué y Meroni en contra (P).
ESPAÑOL 0 UNION 3
Goles: Vera, Pancaldo y Mudallel (U).
FERRO 2 ARGENTINOS 2
Goles: Bevacqua 2 (F); Olcese y Fleitas (A).
RACING 0 RIVER 1
Gol: Barrios (Ri).
NEWELL'S 3 VELEZ 1
Goles: Belluschi 2 y Godoy (N); Meza (V).

ZONA "B"

CHACARITA 2 INDEPENDIENTE 0
Goles: Figueroa 2 (CH).
BANFIELD 4 SAN LORENZO 0
Goles: Fernández 2, Martín Campodónico y Figueroa (B).
GIMNASIA 0 LANUS 1
Gol: Benejú (L).
HURACAN 5 CENTRAL 2
Goles: Bracco 2, Bazán, Pérez y Guerra (H); Charras y Germán Herrera (C).
COLON 0 BOCA 4
Goles: Garay 2, Caneo y Pastorutti (B).

SEPTIMA

ZONA "A"

PLATENSE 2 ESTUDIANTES 3
Goles: Jorge y Gerzicich (P); Cerinignana, Daghero y Benítez Espinoza (E).
ARGENTINOS 3 FERRO 3
Goles: Langlois, Ortigoza y Puppio (A); Raffo, Altamirano y Escobar (F).
RIVER 5 RACING 0
Goles: López 2, Sambueza 2 y Argüello (Ri).
VELEZ 1 NEWELL'S 1
Goles: Dalmao (V); Ibáñez (N).

ZONA "B"

INDEPENDIENTE 5 CHACARITA 0
Goles: Fanari 3, Torres y Collantes (I).
SAN LORENZO 4 BANFIELD 2
Goles: Juárez 2, Guiñazú y Castagnino (SL); Argüello y Datolo (B).
LANUS 1 GIMNASIA 0
Gol: Pérez García (L).
CENTRAL 1 HURACAN 2
Goles: Campillo (C); Abratte y Aranda (H).

OCTAVA

ZONA "A"

PLATENSE 2 ESTUDIANTES 1
Goles: Suárez y Acosta Cabrera (P); Encinas (E).
ARGENTINOS 1 FERRO 0
Gol: Currado (A).
RIVER 1 RACING 0
Gol: Almerares (Ri).
VELEZ 3 NEWELL´S 1
Goles: Fernández, Guerra y Bravo (V); Litmanovich (N).

ZONA "B"

INDEPENDIENTE 3 CHACARITA 0
Goles: Barreiro 2 y Romero (I).
SAN LORENZO 2 BANFIELD 0
Goles: Fernández Galeano y Cribari (SL).
LANUS 4 GIMNASIA 1
Goles: Scartascini 2 y Manicero 2 (L); Castella (G).
CENTRAL 0 HURACAN 0

NOVENA

ZONA "A"

PLATENSE 3 ESTUDIANTES 1
Goles: Giacopuzzi, Echegaray y Ubiría (P); Guaita (E).
ARGENTINOS 0 FERRO 0
RIVER 2 RACING 2
Goles: Alegre y Franco (Ri); De Sousa y Carberol (Ra).
VELEZ 3 NEWELL'S 1
Goles: Varea 2 y Pellegrini (V); Montedoro (N).

ZONA "B"

INDEPENDIENTE 2 CHACARITA 1
Goles: Coslovich y Quinteros (I); Montesino (CH).
SAN LORENZO 4 BANFIELD 0
Goles: De Luca 3 y Villar (SL).
LANUS 4 GIMNASIA 0
Goles: Tissone, Biglieri, Lagos y Valeri (L).
CENTRAL 3 HURACAN 0
Goles: Olivera, Rodríguez y Fuentes (C).

ARRANCA LA SEGUNDA RUEDA

Noticias DE LOS PIBES

Con nuevo horario se disputará hoy la primera fecha de las revanchas del torneo de **fútbol infantil** Juan José Russo en las categorías '89, '88 y '87. El cambio de horario también determinará que se invierta el orden de los partidos, es decir que arrancarán jugando los chicos de la '89 y cerrarán la jornada los más grandes. Por la tarde se mantendrán los mismos horarios, pero iniciaran el turno los más grandes y cerrarán los menores. La jornada completa será la siguiente:

Zona A 1: Estudiantes-Vélez, Independiente-Español, Racing-Huracán y San Lorenzo-Lanús, a las 9, 10.30 y 12. **Zona A 2:** Ferro-River, Platense-Quilmes, Banfield-Argentinos y Boca-Gimnasia, a las 9, 10.30 y 12. **Zona B 1:** Morón-Chacarita, a las 9, 10.30 y 12. Temperley-Chicago, a las 13.15, 14.45 y 16.15 y San Miguel-El Porvenir, a las 14.45, 15.45 y 17.15. **Zona B 2:** Los Andes-Almirante Brown (en el predio de Villa Albertina), a las 9, 10.30 y 12. Arsenal-All Boys (en Don Bosco), a las 13.15, 14.45 y 16.15 y Tigre-Villa Dálmine, a las 14.15, 15.45 y 17.15. **Zona C 1:** Atlanta-Argentino de Merlo, Atlas-Liniers (en Defensores de Moreno) y Cambaceres-Lugano, a las 13.15, 14.45 y 16.15. **Zona C 2:** Ituzaingó-Defensores Unidos y Brown de Adrogué-Tristán Suárez, a las 13.15, 14.45 y 16.15. Estudiantes-Cañuelas, a las 14.15, 15.45 y 17.15. **Zona D 1:** Defensa y Justicia-Flandria, Defensores de Belgrano-Victoriano Arenas y Lamadrid-Midland, a las 13.15, 14.45 y 16.15. **Zona D 2:** Acasssuso-Talleres, Laferrere-Almagro y Puerto Nuevo-Excursionistas, a las 13.15, 14.45 y 16.15. **Zona E 1:** Argentino de Quilmes-San Carlos, Fénix-Riestra y Alem-Colegiales, a las 13.15, 14.45 y 16.15. **Zona E 2:** J. J. de Urquiza-Berazategui y Claypole-Luján, a las 13.15, 14.45 y 16.15. Libre: Yupanqui.

● **INFANTILES MAYORES:** Las categorías '85 y '86 también hoy iniciarán la segunda rueda. Este es el programa: **Zona A 1:** Atlas-Dock Sud (en Defensores de Moreno) y Acassuso-Lamadrid, a las 9.30 y 11.15; Riestra-Ituzaingó, a las 13.30 y 15. **Zona A 2:** Luján-Cambaceres, Villa Dálmine-Victoriano Arenas y Talleres-Armenio, a las 13.30 y 15. **Zona B 1:** Fénix-Cañuelas, a las 9.30 y 11.15. Tristán Suárez-Brown de Adrogué y Defensores Unidos-Comunicaciones, a las 13.30 y 15. **Zona B 2:** Colegiales-San Carlos, Liniers-Defensores de Belgrano y Flandria-Lugano, a las 13.30 y 15. **Zona C 1:** Midland-Alem, Argentinos de Merlo-Laferrere, a las 13.30 y 15. **Zona C 2:** Puerto Nuevo-Argentino de Quilmes, a las 9.30 y 11.15. Excursionistas-Yupanqui y Berazategui-J. J. de Urquiza, a las 13.30 y 15.

PUNTOS JUVENILES

CUARTA - ZONA A

EQUIPOS	J	G	E	P	Gf	Gc	Pts.
VELEZ	8	6	2	0	20	6	20
RACING	8	4	2	2	11	8	14
FERRO	8	4	1	3	6	9	13
NEWELL'S	9	3	4	2	13	12	13
QUILMES	8	3	3	2	13	11	12
ESTUDIANTES	8	3	2	3	12	11	11
ARGENTINOS	8	3	2	3	7	6	11
RIVER	8	2	4	2	13	15	10
PLATENSE	9	2	4	3	8	9	10
UNION	8	0	3	5	8	15	3
ESPAÑOL	8	0	3	5	7	16	3

ZONA B

LANUS (x)	9	6	1	2	17	7	19
CENTRAL	9	5	3	1	18	7	18
INDEPENDIENTE	9	4	3	2	8	5	15
BOCA	9	3	5	1	7	4	14
GIMNASIA	9	3	3	3	8	8	12
SAN LORENZO	9	3	2	4	11	11	11
HURACAN	9	3	1	5	13	20	10
COLON	9	1	5	3	7	15	8
CHACARITA	9	1	4	4	8	14	7
BANFIELD	9	1	3	5	8	14	6

QUINTA - ZONA A

EQUIPOS	J	G	E	P	Gf	Gc	Pts.
RIVER	8	5	1	2	16	11	16
ESTUDIANTES	8	4	3	1	18	11	15
FERRO	8	4	3	1	9	4	15
NEWELL'S	9	4	3	2	17	9	15
VELEZ	8	3	4	1	16	10	13
ESPAÑOL	8	3	2	3	10	15	11
QUILMES	8	3	1	4	11	14	10
ARGENTINOS	8	2	3	3	6	6	9
UNION	8	2	2	4	12	11	8
RACING	8	1	2	5	7	17	5
PLATENSE	9	0	4	5	5	19	4

ZONA B

LANUS (x)	9	6	2	1	16	9	20
INDEPENDIENTE	9	5	3	1	14	6	18
CENTRAL	9	4	3	2	12	9	15
HURACAN	9	4	1	4	17	16	13
BANFIELD	9	3	4	2	18	16	13
BOCA	9	3	3	3	13	11	12
CHACARITA	9	2	4	3	9	10	10
GIMNASIA	9	2	4	3	9	10	10
SAN LORENZO	9	1	2	6	7	19	5
COLON	9	0	4	5	7	16	4

SEXTA - ZONA A

EQUIPOS	J	G	E	P	Gf	Gc	Pts.
NEWELL'S	9	6	2	1	18	6	20
ESTUDIANTES	8	5	2	1	15	6	17
UNION	8	3	4	1	12	7	13
ARGENTINOS	8	3	4	1	13	10	13
FERRO	8	3	2	3	8	10	11
RACING	8	3	1	4	10	9	10
PLATENSE	9	2	4	3	9	11	10
RIVER	8	2	3	3	9	11	9
VELEZ	8	1	4	3	8	12	7
QUILMES	8	2	1	5	10	17	7
ESPAÑOL	8	1	1	6	6	18	4

ZONA B

BOCA (x)	9	7	0	2	19	6	21
SAN LORENZO	9	6	0	3	12	11	18
LANUS	9	5	1	3	12	7	16
HURACAN	9	4	1	4	19	15	13
INDEPENDIENTE	9	4	1	4	12	8	13
CHACARITA	9	4	1	4	12	13	13
CENTRAL	9	4	1	4	15	17	13
GIMNASIA	9	2	2	5	6	11	8
COLON	9	2	2	5	11	19	8
BANFIELD	9	2	1	6	10	21	7

SEPTIMA - ZONA A

EQUIPOS	J	G	E	P	Gf	Gc	Pts.
RIVER	7	5	2	0	19	3	17
NEWELL'S	8	5	2	1	16	8	17
RACING	7	5	1	1	12	11	16
QUILMES	8	3	2	3	15	10	11
ARGENTINOS	7	2	2	3	8	12	8
PLATENSE	8	2	2	4	10	13	8
VELEZ	7	1	4	2	4	7	7
ESPAÑOL	7	2	1	4	8	13	7
ESTUDIANTES	8	2	1	5	11	18	7
FERRO	7	0	3	4	10	18	3

ZONA B

INDEPENDIENTE (x)	8	6	1	1	20	7	19
BOCA	8	6	0	2	12	5	18
HURACAN	8	4	1	3	12	8	13
LANUS	8	4	1	3	12	8	13
SAN LORENZO	8	4	1	3	17	19	13
CENTRAL	8	4	0	4	19	12	12
GIMNASIA	8	3	1	4	10	12	10
BANFIELD	8	2	0	6	9	22	6
CHACARITA	8	0	1	7	7	26	1

OCTAVA - ZONA A

EQUIPOS	J	G	E	P	Gf	Gc	Pts.
VELEZ (x)	7	7	0	0	15	3	21
NEWELL'S	8	5	2	1	8	5	17
RIVER	7	4	0	3	10	7	12
FERRO	7	3	1	3	10	7	10
QUILMES	8	3	1	4	16	12	10
PLATENSE	8	3	1	4	10	13	10
RACING	7	2	3	2	10	9	9
ARGENTINOS	7	2	2	3	6	9	8
ESPAÑOL	7	0	4	3	4	15	4
ESTUDIANTES	8	0	2	6	9	18	2

ZONA B

SAN LORENZO (x)	8	5	3	0	10	3	18
BOCA	8	5	2	1	13	3	17
LANUS	8	4	3	1	13	6	15
GIMNASIA	8	3	4	1	13	10	13
BANFIELD	8	2	3	3	5	7	9
HURACAN	8	2	3	3	7	10	9
CENTRAL	8	1	3	4	9	12	6
CHACARITA	8	1	2	5	1	15	5
INDEPENDIENTE	8	1	1	6	8	13	4

NOVENA - ZONA A

EQUIPOS	J	G	E	P	Gf	Gc	Pts.
NEWELL'S	8	4	2	2	21	9	14
ARGENTINOS	7	3	4	0	11	5	13
FERRO	7	3	3	1	7	4	12
VELEZ	7	3	2	2	13	10	11
RACING	7	2	4	1	9	8	10
PLATENSE	8	2	4	2	10	10	10
RIVER	7	2	2	3	12	16	8
QUILMES	8	2	2	4	10	16	8
ESPAÑOL	7	0	6	1	5	10	6
ESTUDIANTES	8	0	3	5	5	15	3

ZONA B

SAN LORENZO (x)	8	5	2	1	19	5	17
LANUS	8	5	1	2	14	4	16
BOCA	8	4	3	1	9	5	15
CENTRAL	8	4	2	2	12	8	14
HURACAN	8	3	2	3	4	10	11
BANFIELD	8	3	1	4	8	12	10
GIMNASIA	8	1	4	3	3	9	7
INDEPENDIENTE	8	1	3	4	9	17	6
CHACARITA	8	0	2	6	3	12	2

(x) Finalistas.

¡POR SIEMPRE, MONZON!

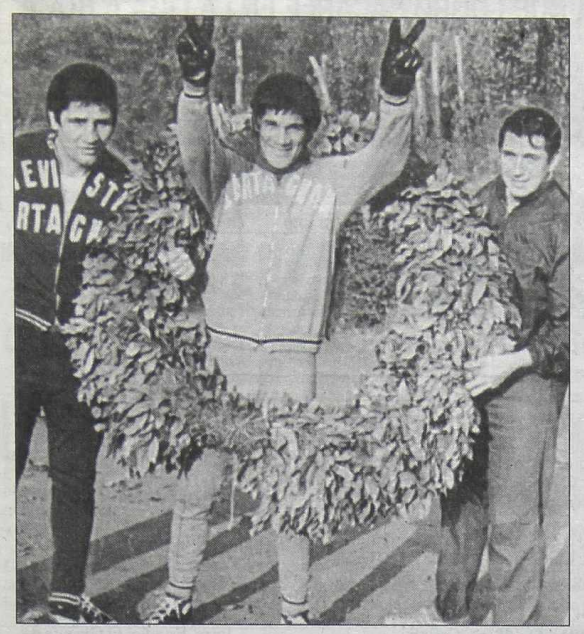

• Hace Treinta Años Ganó el Título Mundial de los Medianos en Roma

Se cumplen **30 años** de aquella noche romana en que **Carlos Monzón** consiguió el **título mundial de los Medianos**, noqueando en el 12° round al italiano Nino Benvenutti. **El 7 de noviembre de 1970** el universo boxístico asistió al surgimiento de una verdadera estrella, que llegó a **defender su corona 14 veces** y se **retiró campeón 7 años después**, arriesgando su cetro ante los mejores de su época a los que superó con su estilo vigoroso, sereno e inteligente.

El "Escopeta" (apodo con que lo distinguió el periodista santafesino Julio Cantero) marcó un hito en la historia del boxeo argentino y mundial. Un campeón inolvidable que impuso su ley en los rings, donde hizo valer sus notables atributos de peleador y pegador inteligente. Aquella noche en el "Palazzo dello Sports" sorprendió a muchos, sobre todo a Benvenutti, logrando una victoria terminante. Su derecha funcionó en el momento justo. Después de controlar la pelea a distancia repiqueteando con la zurda en la cara del entonces campeón, tras once rounds donde acreditó ventajas incuestionables, decidió apurar la pelea y lo hizo a su manera. Con calma, pero con total decisión, fue a buscar la definición categórica. Antes había demolido física y anímicamente a su adversario. Con su rostro inmutable, sin denunciar sus emociones, dominó el centro del ring y buscó acorralarlo en las cuerdas. Siempre con la izquierda en punta, marcando el ritmo de la pelea, aplicó un uno-dos impecable justamente cuando el italiano retrocedía, cruzando todo el ring buscando no perder el equilibrio.

Benvenutti calculó que Monzón volvería a buscar meter su puño izquierdo y se agachó hacia su derecha buscando eludir el golpe. Pero el "Flaco", con absoluta frialdad y perfecto cálculo, lo alcanzó con un duro derechazo en la cara. El "Tano" cayó como fulminado y Monzón, sin mirarlo siquiera, seguro de haber terminado la pelea, se fue a un rincón neutral. Un intento del local por ponerse de pie fracasó porque sus rodillas flaquearon. El out llegó inapelable. Un árbitro alemán levantó la diestra de Monzón, consagrándolo ganador y nuevo campeón. Un grupo de argentinos, que no llegaba a 200, festejaron en el estadio. Monzón y su entorno también. Allí estaba su maestro, **Amílcar Brusa**, el invalorable **Tito Lectoure**, el profesor **Russo,** sus ayudantes**, José Menno** y **Juan Aranda**. En el estadio, Oscar "Ringo" Bonavena, espectador de la hazaña del santafesino, por entonces de 28 años.

El 7 de noviembre de 1970 ha quedado instalado como fecha histórica del boxeo argentino. Han pasado 30 años. Lamentablemente, Carlos Monzón ya no está para festejarlo ni para recibir el testimonio de afecto y admiración de los argentinos. El 8 de enero de 1995 pereció en un accidente automovilístico. **Un gran campeón.** Inolvidable por su temple, jerarquía y solidez boxística y anímica.

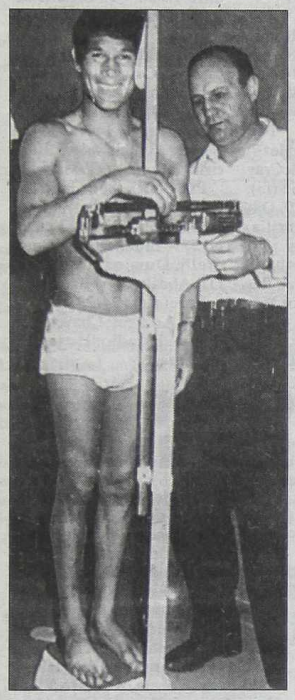

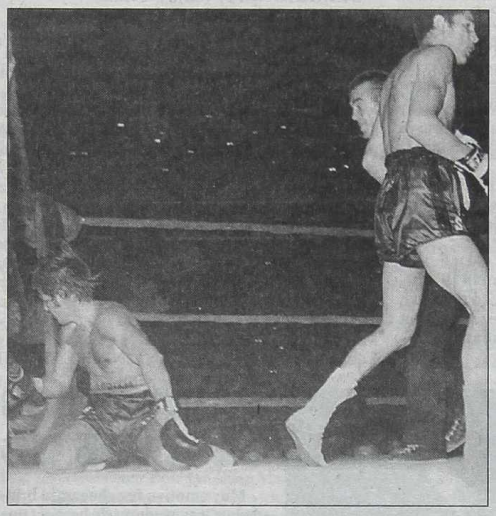

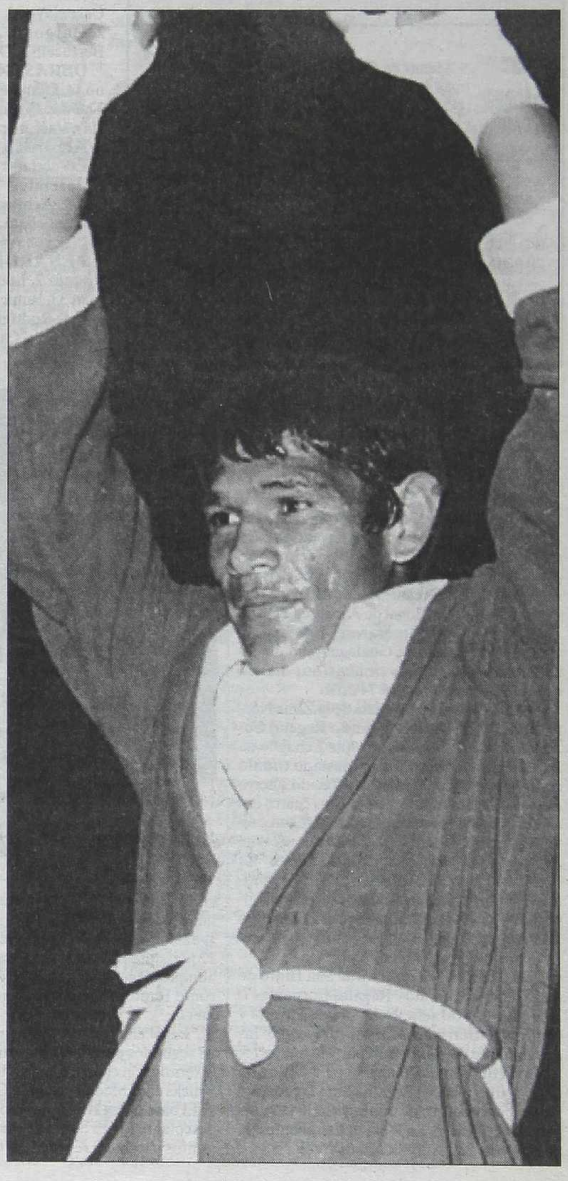

Cinco recuerdos fotográficos de hace 30 años. Antes de la pelea, posando con la emblemática corona de laureles sostenida por José Menno y Tito Lectoure. En la balanza, junto a Amílcar Brusa. Después de la pelea, brindando con Oscar "Ringo" Bonavena. Dirigiéndose a un rincón neutral con Benvenutti irremediablemente vencido y saludando al público después de su consagración como campeón del mundo.

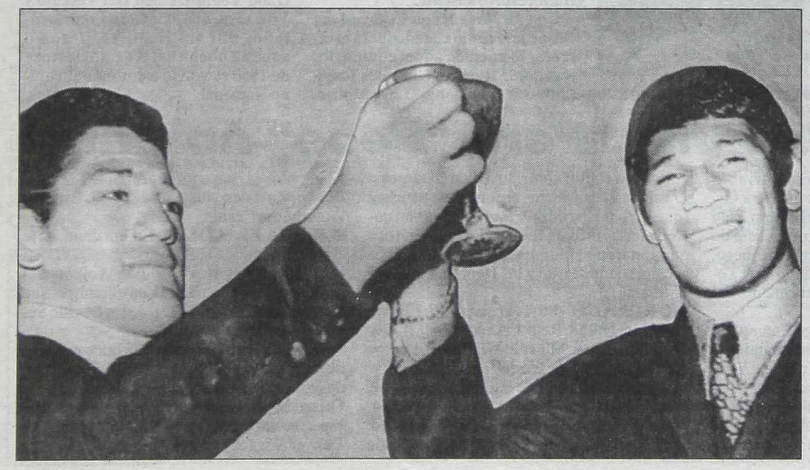

Atenas, el Gran Favorito

RECIBE AL ALICAIDO PICO BUSCANDO MANTENER LA VENTAJA QUE LOGRO SACARLE EN LA LIGA A BOCA

Buscando mantener la luz que logró sacarle a Boca en la última fecha, Atenas de Córdoba recibirá esta noche al alicaído Pico F.C. en partido correspondiente a la décima fecha del Torneo Superior de la Liga Nacional de Basquetbol.

El cotejo, a priori, no tendría que ofrecerle mayores complicaciones a un Atenas que viene de ganarle con comodidad a Regatas de San Nicolás la fecha pasada.

Por su parte, Boca tratará de no perder el tren de la punta cuando visite a Belgrano en su nuevo estadio de San Nicolás. Estudiantes de Olavarría, que viene de ganar en La Rioja, visitará al conflictuado Belgrano de Tucumán. En tanto que el tercero en discordia en el trío de escoltas, Libertad de Sunchales, tendrá una parada difícil ante Regatas de San Nicolás, que ya ha demostrado la semana pasada su capacidad de recuperación como visitante, al ganarle a Obras 24 horas después de perder en La Boca.

Completando el panorama, Peñarol de Mar del Plata, otro de los moradores de los puestos de vanguardia, recibirá al sumergido Gimnasia de Comodoro Rivadavia, que sigue solito en el fondo de la tabla protagonizando una histórica racha de 9 derrotas consecutivas en un arranque de competición.

En La Rioja, Andino recibirá a Quilmes de Mar del Plata en un duelo entre dos que necesitan sumar para sustentar sus sueños de A-1. Al igual que Obras Sanitarias, un equipo de gran potencial pero rendimiento irregular, que visitará a los entonados pibes de Independiente. Mientras que en Buenos Aires, el juvenil Ferro de Enrique Tolcachier recibirá a otro de los equipos en problemas, Estudiantes de Bahía Blanca, buscando un triunfo que le permita seguir escalando posiciones.

● **POSICIONES:** Atenas de Córdoba 17 puntos; Boca, Estudiantes de Olavarría y Libertad de Sunchales 16; Peñarol de Mar del Plata y Regatas de San Nicolás 15; Ferro Carril Oeste e Independiente de General Pico 14; Andino de La Rioja y Obras Sanitarias 13; Belgrano de San Nicolás y Quilmes de Mar del Plata 12; Estudiantes de Bahía Blanca y Pico F.C. 11; Belgrano de Tucumán (la AdC le descontó dos puntos) 10 y Gimnasia de Comodoro Rivadavia 9.

EL PROGRAMA PARA HOY

PARTIDO	HORA	ESTADIO	CIUDAD	ARBITROS
Ferro-Estudiantes (BB)	20,15	Héctor Etchart	Buenos Aires	Settembrini-Ludueña
Independiente-Obras	21	El Gigante	General Pico	Bellón-Mendoza
Andino-Quilmes	21	Carlos Menem	La Rioja	Estévez-Vaisman
Peñarol-Gimnasia	21	Polideportivo	Mar del Plata	Rodríguez-Ramallo
Atenas-Pico F.C.	21	Carlos Cerutti	Córdoba	D'Atri-Latorre
Belgrano (SN)-Boca	21	Belgrano	San Nicolás	Rodrigo-Aluz
Belgrano (T)-Estudiantes (O)	21	Villa Luján	Tucumán	Quesada-Bautista
Libertad-Regatas	21	H. de los Tigres	Sunchales	Chiti-Fabi

COTIZAN EN BOLSA

VALORES EN ALZA

- **San Isidro de San Francisco:** Los cordobeses, que no figuraban en la lista de candidatos, se han convertido en la grata sorpresa en el arranque del TNA, sumando cuatro victorias en igual cantidad de partidos para mandar en la Zona Norte.

VALORES SIN CAMBIO

- **Atenas de Córdoba:** No en vano es el equipo más ganador en la historia de la Liga. Gana, suma y manda en la tabla...

VALORES EN BAJA

- **Belgrano de Tucumán:** Ya recibió su primer descuento de puntos, no le paga a sus jugadores y, de no haber cambios radicales, podría perder a su estrella Lucas Victoriano.
- **Estudiantes de Bahía Blanca:** ¿Qué fue de aquel arranque a toda orquesta? ¿Tan rápido se le acabaron las pilas al "equipo de los locos"?
- **Gimnasia de Comodoro Rivadavia:** ¿Hace falta decir por qué?

LO QUE QUEDO EN EL TINTERO

BELGRANO (SN) (101): Small 4 (x), Colla 22, Merrill 18, Aw 17, Okenwa 20 (f.i); Casemayor 2, P. Fernández 2, Burgos 6, Zuelgaray 5, Bertucelli 5. DT: Dastugue.

OBRAS (84): Ruiz Moreno 14, Domine 12, Olivares 9, Thames 23 (x), Watson 22 (x) (f.i); Vaccarezza 1, Drovandi 0, Aispurúa 2, Pedemonte 1. DT: Vecchio.

Parciales: 28/17, 50/37, 72/59. Arbitros: Settembrini-Tenti. Estadio: Belgrano.

***

PEÑAROL (91): F. Rodríguez 2, Locatelli 19, Pittman 33, Bunn 22, Prieckett 8 (f.i); S. Rodríguez 3, Hedman 2, Maglia, Guiñazu 2. DT: Romano.

ESTUDIANTES (BB) (82): Festa 6, English 25, Riofrio 0, Tim Moore 24, Watson 16 (f.i); Pérez 6, Arenas 3, Castets y Montenegro 2. DT: Petracci.

Parciales: 32/25, 49/42, 66/61. Arbitros: Chiti-Bautista. Estadio: Polideportivo Panamericano.

***

BELGRANO (T) (88): Manzo 3, R. Rodríguez 9, Sánchez 21, Macon 25 y Williams 9 (f.i); Nocioni 4, Victoriano 17 y Dorado. DT: Gómez.

QUILMES (79): Ginóbili 3, Cavaco 8, Bell 12, Edwards 28, Foster 12 (f.i); Arce 2, Romay 8, Ibarra y Gil 6. DT: Sánchez.

Parciales: 19/19, 39/35, 62/52. Arbitros: Rodríguez-Fabi. Estadio: Villa Luján, de Tucumán.

ATENAS (99): Milanesio 11, Herrmann 8, Osborne 18, Gutierrez 8 y Danny Moore 13 (f.i); Gabini 21, Lábaque 9, Pelussi 2, Cáceres 2, Alemanno 4, Guzmán, Rubera. DT: Coleffi.

REGATAS (81): Stanic 17, Caballero 16, J. Rodríguez 4, Perryman 5, Johnson 14 (f.i); Pasquinelli 2, Iglesiasa 7, Martínez 11, Loyola, Baez 5. DT: Oroño.

Parciales: 26/19, 49/33, 66/53. Arbitros: Rodrigo-Sampietro. Estadio: Carlos Cerutti.

***

ANDINO (74): G. Roque Fernández 11, Oroná 18, Sringer, Tariq 10, Simoni 14 (f.i); Vaquero 9, Anthony Moore, Cufré 12. DT: Cadillac.

ESTUDIANTES (O) (93): G. Ismael Fernández 7, Wilson 16, Diaz 17, McCray 6, Gabriel Fernández 15 (f.i); Quinteros 7, Baldo 20, Daniel Farabello 5, Mansilla, Marín. DT: Hernández.

Parciales: 18/20, 40/50, 55/78. Arbitros: Estevez-Ramallo. Estadio: Carlos Menem.

***

INDEPENDIENTE (91): Alba 4, Hasslet 18, Malara 21, Zaletel 32, Smith 13 (f.i); Salles 1, Negrette, Bernardi 2. DT: Guzmán.

BOCA (72): Cocha 12, Campana 23, De La Fuente, Trimmingham 9, Clark 10 (f.i); Villar, Prego 9, Boccia 7, Guaita 2. DT: García.

Parciales: 24/20, 42/36, 62/45. Arbitros: Quesada-Latorre. Estadio: El Gigante de la Avenida.

***

LIBERTAD (110): Sucatzky 5, Cerutti 15, Claudio Farabello 5, Carter 15, Stokes 16 (f.i); Ferrari 15, Cordero 7, Román González 14, Benítez 13, Chiavassa 5, Busciglio 2, Boffeli. DT: Maffei.

PICO F.C. (80): Gallo 16, C. Sánchez 8, Reale 17, Charles 24, Reinick 1 (f.i); Lescano 5, Wendebourg 9, Cuadrelli, Domina, Jordanes. DT: Abdala.

Parciales: 24/23, 56/40, 78/64. Arbitros: Chaves-Ludueña. Estadio: Hogar de los Tigres.

San Isidro y Roca Mandan en el TNA

San Isidro de San Francisco, Córdoba, y el Deportivo Roca de Río Negro lograron salir airosos de sus respectivos compromisos para seguir comandando la tabla de posiciones de sus respectivas zonas, Norte y Sur, tras disputarse el grueso de la cuarta fecha de la primera fase del Torneo Nacional de Ascenso (TNA).

Los cordobeses superaron a domicilio a Central Entrerriano de Gualeguaychú por 99 a 91, mientras que los rionegrinos dieron cuenta de San Andrés por 74 a 65.

Completando el panorama de la Zona Norte, Ben Hur de Rafaela le ganó a Regatas Corrientes por 91-82; mientras que Echagüe de Paraná obtuvo un valioso y ajustado triunfo como visitante de Olimpia de Venado Tuerto (que no levanta cabeza y perdió los cuatro encuentros que disputó) por 83-82. Mañana, con televisación de TyC Sports para el interior del país se medirán Independiente de Zárate - La Unión de Colón. En tanto, en el Sur, Argentino de Junín le ganó en Santa Rosa a Estudiantes por 87 a 79: Ciclista Juninense a Gimnasia La Plata por 91 a 84 y Vélez obtuvo su primera victoria al superar a Lanús por 80 a 77.

● **POSICIONES:** Zona Norte: San Isidro de San Francisco 8 puntos; Regatas Corrientes 7; Ben Hur de Rafaela, Echagüe de Paraná y Central Entrerriano de Gualeguaychú 6; Independiente de Zárate (un partido menos) 5; Olimpia de Venado Tuerto 4 y La Unión de Colón (uno menos) 3. Zona Sur: Deportivo Roca 8; Argentino de Junín y Ciclista Juninense 7: Gimnasia La Plata 6; Estudiantes de Santa Rosa, San Andrés, Lanús y Vélez 5.

López, Uder y Bustos, tres de los campeonísimos.

PARA ESTOS CAMPEONES, 50 AÑOS NO SON NADA...

Muy emotivo fue el agasajo brindado a los jugadores de basquet que en 1950 ganaron el Mundial en Buenos Aires. En Gimnasia y Esgrima de Villa del Parque hubo aplausos, brindis, regalos, clima de verdadera fiesta y hasta un video para celebrar el medio siglo de aquella hazaña consumada en el Luna Park. **Lamentablemente el Secretario de Deportes de la Nación, Marcelo Garraffo, estuvo ausente.**

Con un **Jorge Hugo Canavesi** tan chispeante como cuando fuera el director técnico de aquel equipo, los jugadores **Ricardo González (capitan), Oscar Furlong, Omar Monza, Alberto López, Rubén Menini, Juan Carlos Uder, Pedro Bustos, Jorge Nuré, Ignacio Poletti y Alberto Lozano** dieron su presente físico y fueron aplaudidos con gran afecto por quienes poblaron el gimnasio.

También estuvo el preparador físico **Jorge Borau**, y entre todos se recordó cariñosamente a los desaparecidos **Leopoldo Contarbio, Raúl Pérez Varela, Roberto Viau, Omar Venturi, Hugo Del Vecchio y Vito Liva**, que estuvieron representados por sus familias. Y como aquella noche del 3 de noviembre de 1950 se volvió a entonar el Himno Nacional.

Ganó Filadelfia, Pero "Pepe" no Entró

Filadelfia Sixers logró su tercer triunfo consecutivo al vencer ajustadamente a Orlando Magic por 87 a 80, y el argentino **Juan Ignacio Sánchez** volvió a integrar la lista de 12 jugadores que salieron al campo de juego, aunque al igual que como sucediera ante Toronto Raptors, no participó activamente del juego.

"**Pepe**", hasta el momento jugó 2 minutos y 28 segundos en el primer partido, cuando los Sixers dieron cuenta fácilmente de New York Knicks en el Madison Square Garden.

El base **Allen Iverson**, como siempre, fue la descolante figura de los Sixers al convertir 29 puntos y tomar 8 rebotes, en tanto que el pivote **Theo Ratliff** contribuyó con 14 tantos y 17 rebotes. Esta noche, el equipo de **Sánchez** (que tuvo un hermoso gesto al enviar un correo electrónico de felicitación a los héroes que ganaron el Mundial 50) volverá a tener acción, cuando visite a los Heat de **Pat Riley** en Miami.

ORLANDO (80): Armstrong 17, Mc Grady 16, Hill 18, Reid 4, Amaechi 4 (f.i); Outlaw 2, Garrity 9, Miller 2, Williams 6, Doleac 2, Hudson. DT: Doc Rivers.

FILADELFIA (87): Snow 4, Iverson 29, Lynch 10, Hill 3, Ratliff 14 (f.i); McKie 14, Maxwell 9, Kukoc, MacCulloch 4, Mohamed. **Juan Ignacio Sánchez** integró la plantilla de 12 jugadores, pero no ingresó. DT: Larry Brown. Parciales: 20/24, 44/49, 66/67. Estadio: Waterhouse Center.

● **JUEGA EL "COLO":** En Portland, ante el temible equipo de Pippen, Sabonis, Wallace, Stoudamire y Kemp, Rubén Wolkowyski volverá a ser de la partida en el equipo que mandará a la cancha el DT de los Seattle Supersonics, Paul Westphal.

El "Colo", que lleva más de doce minutos de promedio en dos partidos, se sacó las ganas de meter su primera tapa en el debut, ante los Grizzlies, y su primer doble, con una volcada espectacular en su segunda presentación ante Denver Nuggets.

En su Segunda Presentación en Inglaterra, Leandro Iglesias se Volvió a Subir al Podio

SILVERSTONE, Inglaterra.- Ratificando sus dotes conductivas, el joven argentino **Leandro Iglesias**, con un **Tatus** del **RC Benetton Junior**, clasificó tercero en la segunda fecha de la **"Winter Cup" (Copa de Invierno)** de la **Fórmula Renault 2000 Europea**, que se corrió ayer en **Silverstone**.

Tras recuperarse de una mala largada, Iglesias empleó 20m 07s 974/1000, y ocupó el tercer escalón del podio de la prueba que ganó el estadounidense **Richard Antinucci**, del **Manor Motorsport**, con 20m 02s 146/1000, seguido por el inglés **Adam Smith**, del TS2 Racing, con 20m 07s 376/1000. Luego clasificaron **Mark McLoughin**, su compañero **Luis Mussi**, ambos del **Motaword**, y Marcos Winkelhock (**SL Fórmula Racing**).

Iglesias, de sólo 19 años, había debutado el pasado domingo con un segundo lugar en **Donnington Park**, **Inglaterra**, y volverá a correr en dos semanas en **Pembray**, otro trazado británico.

● **EN SAN JORGE:** Mariano Bainotti, quien sumó un punto al marcar ayer la "pole" en la clasificación de la Fórmula Súper Renault (FSR), buscará hoy anticipadamente el título de esa categoría en el trazado santafecino de San Jorge, cuando aún restan disputarse tres fechas. Bainotti fue escoltado por Andrés Ríos (Dallara) y Próspero Bonelli (Reynard), entre 17 pilotos que hoy correrán la final desde las 11, a 20 giros. A su vez, Pablo Graziozi (Crespi) fue el más veloz en la Fórmula Renault con 1m 16s 474/1000, seguido por Juan Rimol y José Savino, para esta prueba que se largará a las 11.50.

● **EN EL GALVEZ:** Un nutrido programa se concretará hoy en el autódromo "Oscar Gálvez" de Buenos Aires, donde se destacan las presentaciones de las categorías Sport Prototipo -ayer hizo la "pole" Andrés D'Ambrosio-, el Turismo Internacional y el Turismo 4000 Argentino.

TRAGICO ACCIDENTE EN EL TN

Un Banderillero Marplatense Perdió la Vida al Ser Alcanzado por una Rueda que se Desprendió del Auto de Rex

MAR DEL PLATA (De nuestro corresponsal).-

Un banderillero de categorías zonales marplatenses, y circunstancial espectador del **Turismo Nacional**, **Miguel Stato**, de 57 años, falleció ayer a consecuencia de golpes recibidos en su cabeza y espalda, por una rueda que se desprendiera de **VW Gol** de **Gabriel Adamoli**, más conocido por su seudónimo **"Rex"**, durante los entrenamientos de la clase 2, en el autódromo de Mar del Plata, donde hoy se presentará el **TN**.

Stato, habitual colaborador del **Mar del Plata Automóvil Club**, organizador de esta fecha del TN, estaba ubicado al final de la recta de boxes y recibió el impacto de la rueda que se salió del auto de "Rex", y pese a la inmediata atención médica y el posterior traslado al **Hospital Interzonal de Mar del Plata**, murió minutos después de ingresar al nosocomio.

Empleado de la municipalidad marplatense, Stato se suma a un año trágico para el creciente TN, que en lo que va de la temporada ya padeció las muertes de dos destacados competidores como **Walter Tanoni** y **Julio César Talamona**.

En el estricto aspecto deportivo, **Adrián Hang** (VW Gol) en la clase 2 y **Omar Tanoni** (Ford XR3) en la clase 3, fueron los más rápidos en clasificación para la 11ª fecha del Turismo Nacional. El actual campeón de la clase menor registró 1m 13s 747/1000, siendo escoltado por **Martin Piccini** y **Claudio Bisceglia**, todos con VW Gol. El certamen de esta clase lo lidera **Nicolás Vuyovich** con 144 puntos.

Por su parte, **Omar Tanoni** (Ford XR3), fue el más rápido en la clase mayor al emplear 1m 12s 776/1000, seguido por **Fabián Yannantuoni** y **Eduardo Rodríguez Canedo**, ambos con Honda Civic, en este campeonato que sigue teniendo por líder al recientemente desaparecido **Walter Tanoni**, con 133 unidades.

Hoy, de 8.30 a 10.30, se correrán las dos series selectivas de cada clase, a 6 giros cada una, en tanto que a las 11.15 se largará la final de la clase 2, a 22 vueltas, y a las 12.15 se pondrá en marcha la clase 3, a la misma distancia.

● **F3 EN BRASIL:** El brasileño Joao Paulo de Oliveira (Dallara Mugen) ganó ayer en autódromo brasileño de Cascavel, la penúltima competencia del actual certamen de la Fórmula 3 Sudamericana, que hoy cerrará la temporada con otra carrera a disputarse en el mismo escenario, donde se conocerá además quien será el nuevo campeón de la categoría. El mismo saldrá del vencedor de ayer, de Oliveira, que hoy volverá a largar adelante, y de su compatriota Vitor Meira (Dallara Mugen), que ayer fue segundo y hoy partirá en tercera posición. En cuanto a los argentinos, el mejor ayer fue Néstor Gabriel Furlan (Dallara Mitsubishi), que finalizó quinto y, redondeando una buena producción del fin de semana, hoy partirá segundo. A su vez, Gabriel Werner, con un auto similar, ayer finalizó séptimo y hoy largará décimo, en esta prueba que se pondrá en marcha a las 14.05.

Dos Argentinos Ganaron las "Mil Millas de la República"

BARILOCHE (Télam).- Los argentinos **Martín Sucari** y **José Luis Celada**, con un **Maserati 4 CS 1100 de 1934**, ganaron ayer las **Mil Millas Sport de la República Argentina, "La Aventura V"**, tras cumplir una sólida labor en la tercera y última etapa.

Sucari-Celada superaron a los máximos favoritos, el binomio italiano **Giuliano Cané-Lucía Galliani**, quienes sobre un **Lancia B 20 año '53** clasificaron segundos, superando a los argentinos **César Sorkin** y su hijo **Juan Pablo**, con un **Alfa Romeo 2500 SS de 1950**.

Esta prueba de regularidad, reservada a autos fabricados entre 1921 y 1978, se constituyó en un verdadero museo móvil por rutas patagónicas, que además incluyó ayer el cruce de la cordillera de los Andes, para llegar al Hotel Termas del Puyehue, en Chile, en una travesía acompañada por una llovizna que demandó a los competidores algo más de cinco horas y media, luego de partir del Hotel Llao Llao, adonde regresaron horas después en un complicado esfuerzo.

Sucari-Celada relegaron a Cané-Galliani, considerados los mejores del mundo en la especialidad y que ya habían ganado las ediciones de 1997 y 1998, además de acreditar cinco éxitos en las míticas **"Millie Miglia Italiana"**.

Respecto de los pilotos profesionales que corrieron, a excepción de **Esteban Tuero**, quien abandonó por problemas con el motor de su auto, todos los demás finalizaron, destacándose **Omar Bonomo**, **Juan Manuel Silva** y **Miguel Etchegaray**, así como los del equipo Minardi de F 1, **Gastón Mazzacane** y el español **Marc Gené**.

En Salta Ganó Aventín y un "Pingüino" Larga Adelante

El fueguino **Julio César Catalán Magni**, con un **Peugeot 405**, obtuvo ayer el mejor tiempo para largar hoy adelante en la competencia inicial de las dos que la categoría **Top Race** correrá en el **Autódromo Martín Miguel de Güemes**, de **Salta**, donde ayer **Diego Aventín**, piloteando un **Ford Mustang**, se adjudicó la prueba inicial de las dos programadas –la otra se correrá hoy– del **Gran Turismo Americano (GTA)**.

El **"Pingüino"** Catalán Magni recorrió el trazado salteño de 2.208 metros en 57s 930/1000 –promedio de 137,214 km/h–, y luego se escalonaron **Ernesto Bessone** (Chrysler Neon) a 151/1000 y **Marcos Di Palma** (Chevrolet Vectra) a 1s 178/1000, en la sesión clasificatoria de la que participaron 22 pilotos.

Respecto de la primera prueba del GTA, **Dieguito Aventín**, que finalizó con el auto de seguridad en pista, venció en 34m 55s 416/1000, y fue escoltado por **Adrián Seoane**, **Rubén Bulla**, ambos con **Chevrolet Corvette**, y **"Tito" Bessone**, que debutó en la categoría con un **Chrysler GT**, y para la carrera de hoy hizo la "pole".

El programa de la jornada de hoy comenzará a las 10.20 con la primera carrera de la Top Race, a 21 giros; a las 11.30 se correrá la segunda prueba del GTA, y a las 13.10 se concretará la segunda competencia de la Top Race, cuyo certamen está liderando **Omar Martínez** con 214 puntos, seguido por Aventín con 213,50 y el flamante campeón de TC, **Guillermo Ortelli**, con 192. En tanto, en el campeonato del GTA puntea **Gastón Aguirre**, con 430 puntos.

LOS SIXERS FESTEJAN Y TORONTO NO LA EMBOCA

La tercera victoria consecutiva de Filadelfia Sixers, uno de los equipos que en los pronósticos no figura entre los candidatos a pelear el título, contrasta de plano con las tercera derrota "al hilo" que sufrió el Toronto Raptors, conjunto que cuenta en sus filas con el estelar **Vince Carter**, en una nueva jornada de la fase regular de la apasionante NBA.

Por su parte, Boston mantuvo su cien por ciento de efectividad al sumar su segunda victoria precisamente ante los Raptors, los Wizards de **Jordan** sufrieron la segunda caída a manos de los Knicks y **Pat Riley** no pudo prolongar su festejo por los 1.000 triunfos como DT viendo como su equipo, Miami Heat, caía sin atenuantes ante Charlotte Hornets.

LOS RESULTADOS

Washington 76	-	New York 80
Boston 93	-	Toronto 91
Charlotte 83	-	Miami 79
Orlando 80	-	**Filadelfia** 87
Detroit 93	-	Sacramento 100
Chicago 82	-	New Jersey 92

Cuartos en Golf

CADIZ, España (Télam).- El sueco **Pierre Fulke** y el irlandés **Darren Clarke** son los punteros del **Volvo Masters** de **Golf**; mientras los argentinos **Angel Cabrera** y **Rodolfo González** han acortado las diferencias, tras jugarse ayer los terceros 18 hoyos.

Los argentinos tienen 208 golpes y se encuentran empatados en la cuarta colocación junto al español **José María Olazábal** y el sueco **Fredik Jacobson**. Mientras **Eduardo Romero** se retrasó hasta el 37º puesto y **José Cóceres** al 53º.

Fulke y Clarke afrontaron la jornada final empatados en cabeza, con 11 bajo par. El primero hizo ayer 70 golpes y el británico 68.

El nórdico jugó nuevamente con serenidad y regularidad, dos argumentos de peso para levantar los trofeos.

Por su parte, Clarke, ganador hace dos años en Montecastillo y a tan sólo 47.000 libras de Westwood en la Orden de Mérito, dio otro estirón para despegarse.

En cambio, todos hablan de Cabrera y González como posibles ganadores.

Cabrera, especialmente, está jugando en gran nivel. Lleva cinco eagles en tres jornadas (ayer hizo dos) y con una leve mejoría con el putt pudiera inscribir su nombre en el palmarés del torneo.

En Hockey, Lomas no le Pierde Pisada a Ciudad

Todo sigue igual en el Campeonato Clausura de hockey femenino sobre césped. **Ciudad de Buenos Aires** y **Lomas** consiguieron sendas victorias y continúan como puntero y escolta, respectivamente, al jugarse ayer la novena jornada. **Ciudad** venció como visitante a **GEBA** por 3-1, mientras que **Lomas**, haciendo de local en **Quilmes High School**, goleó a **Santa Bárbara** por 5-1. De todas maneras, **Lomas** puede alcanzar hoy la punta, ya que desde las 15 enfrentará a **San Fernando**, en el **Cenard**, en un partido que había sido suspendido en su oportunidad.

Los resultados: **Belgrano 1** (Joaquina Ottino)-**Hacoaj 1** (Natalí Doresky); **GEBA 1** (Victoria Corso)-**Ciudad 3** (dos de Cecilia Rognoni y María Paula Castelli); **Banco Hipotecario 0-Hurling 0; San Fernando 2** (Vanina Oneto los dos)-**Saint Catherine's 2** (Josefina Fourcade y Mercedes Margalot); **Lomas 5** (tres de Alejandra Gulla, María Inés Parodi y Mariana Lategana)-**Santa Bárbara 1** (Mercedes Salessi); **San Isidro Club 0-Buenos Aires 0** y **Mitre 0-Arquitectura 1** (Ana Laura Scarone).

Las posiciones: Ciudad 25 puntos; Lomas 22 (un partido menos); San Fernando 18 (un partido menos); GEBA y Saint Catherine's 15; Buenos Aires y Banco Hipotecario 11; Arquitectura, Hurling y San Isidro Club 9; Mitre 8; Santa Bárbara 7; Belgrano 5 y Hacoaj 4.

● **LOS CABALLEROS**: Hoy, desde las 16, se disputará la octava jornada del Clausura: SAG-Arquitectura; Mitre-Banco Provincia; Hurling-Ciudad de Buenos Aires; GEBA-Ducilo; San Fernando-Asociación Alemana de Quilmes y Banco Desarrollo-Quilmes. El puntero es Mitre, con 18 unidades, seguido de Quilmes, con 16.

Buenos Aires, el más Argentino

DERROTO A TUCUMAN, COMO VISITANTE (35-16), Y SE ADJUDICO POR TERCERA VEZ CONSECUTIVA EL TORNEO

TUCUMAN (Télam).– Con un juego sólido y contundente, sobre todo en la primera etapa, el seleccionado de **Buenos Aires** se adjudicó anoche por tercera vez consecutiva el campeonato argentino de Rugby, al vencer en la final al de **Tucumán** por 35 a 16. El encuentro, cuyo primer tiempo también favoreció a Buenos Aires por 22 a 9, se jugó en el estadio de Tucumán Lawn Tennis ante 9.000 espectadores.

Previo a la final del certamen de mayores, Buenos Aires también logró el título de campeón de menores de 21 años, al superar a Tucumán por un ajustado 38 a 37.

El campeón fue un merecido campeón, ya que fue claramente superior a su rival en el primer tiempo, etapa en el que mostró lo mejor de su juego, de manera especial por la tarea cumplida por el tercera línea **Gonzalo Longo** y el hooker **Juan José Villar**.

Buenos Aires logró su primer try a los 21 minutos del período inicial por intermedio de **Villar** y entre los 30' y 40' aumentó las cifras con un try penal de **Juan Fernández Miranda** y un try de **Hernán Senillosa** ante la impotencia de Tucumán.

A poco de comenzar el segundo tiempo, más precisamente al minuto, el wing **Lucas Borges** anotó el cuarto y último try de Buenos Aires, que a partir de ese momento y con el resultado a favor de 29-9 comenzó a regular el desarrollo frente a un rival que se mostró irresoluto cuando tuvo que definir y que casi nunca pudo superar la férrea marca del campeón.

Buenos Aires llegaba a este encuentro con la chapa de favorito por el nivel mostrado en la instancia previa, donde superó sin complicaciones a sus rivales, incluyendo el éxito sobre **Córdoba** en el partido semifinal por 43 a 21, y anoche cumplió haciendo realidad los pronósticos frente a los tucumanos.

TUCUMAN 16 — BS. AIRES 35

TUCUMAN: Rojas; Núñez Piossek, Pablo García Hamilton, Chiappini y Pfister; Más y Ternavasio; Dande, Santamarina y Padua; Portillo y Lagarrigue; Allori, Marti Coll y Robles Avalos.

Entrenadores: Pedro Merlo y Daniel Hourcade.

BUENOS AIRES: Serra; Borges, Gaitán, Orengo y Hernán Senillosa, Juan Fernández Miranda y Nicolás Fernández Miranda; Bock, Alvarez y Phelan; Longo y Ugartemendía; Cardinali, Villar y Roncero. Entrenadores: Javier Fernández y Héctor Méndez.

Tantos en el primer tiempo: *7m penal de Chiappini (T), 13m penal de Juan Fernández Miranda (BA), 16m penal de Chiappini (T), 21m try de Villar (BA) convertido por Juan Fernández Miranda, 33m try penal convertido por Juan Fernández Miranda (BA), 34m try de Hernán Senillosa (BA) y 40m penal de Chiappini (T).*

Tantos en el segundo tiempo: *1m try de Borges (BA) convertido por Juan Fernández Miranda (BA), 8m drop de Juan Fernández Miranda (BA), 28m penal de Juan Fernández Miranda (BA) y 36m try de Pfister (T) convertido por Chiappini.*

Resultado parcial: *Buenos Aires 22 - Tucumán 9.*

Cambios: *En el segundo tiempo: 10m Figueroa por Robles Avalos (T) y Lazcano Miranda por Portillo (T), 10m Tejeda por Marti Coll (T), 18m Santiago Senillosa por Gaitán (BA), 24m Bergamaschi por Roncero (BA) y Pereyra por Cardinali (BA), 28m Martin por Santamarina (T), 35m Macat por Juan Fernández Miranda (BA) y 40m Rossi por Longo (B).*

Cancha: *Tucumán Lawn Tennis.*

Arbitro: *Joel Dumé (Francia).*

ABUELOS BONAERENSES EN ENTRE RIOS

Los **Torneos Abuelos Bonaerenses** comenzarán a disputarse hoy en la ciudad de **Gualeguaychú, Entre Ríos**. Estos juegos son organizados por el **Consejo Provincial de la Familia y Desarrollo Humano**, que preside en forma honoraria la doctora **María Isabel Zapatero de Ruckauf**. Este será el quinto año en que se desarrolla el mencionado torneo en el que las personas mayores pueden expresar sus potencialidades tanto en la faz cultural como deportiva.

En la jornada de hoy se disputarán las siguientes competencias deportivas: **Caminata**: a partir de las 9.45 se realizará la concentración general de los participantes en Plaza España, sita en Libertad y La Costa. A las 10 partirá la Caminata (categoría D) desde la avenida Constitución y La Costa con los representantes de los municipios de Avellaneda, Castelli, Chascomús, Coronel Suárez, Hipólito Yrigoyen, Las Flores, Salliqueló y San Cayetano, mientras que los competidores de los distritos de Almirante Brown, Azul, Baradero, Capitán Sarmiento, Escobar, General Pinto, Moreno y Pergamino comenzarán a peregrinar desde el Asilo Unzué.

Mientras tanto, a las 15 se desarrollarán actividades culturales. En el teatro Auditorium, sito en Boulevard Marítimo 2280, competirán Solistas Instrumento Bandoneón categoría A, B y C. Habrá premiación al final de la competencia.

A partir de las 16 habrá Lotería en el centro de Educación Física, gimnasio número 2, Edificio del Casino, piso de los Deportes.

Por último, a las 17 se llevarán a cabo clases de aerobics en el Torreón del Monje.

Handball: Caímos Frente a Uruguay

El **seleccionado femenino de handball** no pudo vencer a su similar de Uruguay, complicando con el empate en 22 su clasificación para el Mundial de Italia 2001, en juego en el **Campeonato Panamericano** que se está disputando en **Aracajú, Brasil.**

Los 9 goles de **Karina Seif** (goleadora del partido y del certamen con 27 tantos) no fueron suficientes para superar a las "celestes". Por su parte, Groenlandia le ganó a México 27 a 26 y Brasil vapuleó a Colombia 52 a 10.

En la tabla mandan las brasileñas con 6 puntos; Groenlandia y Uruguay tienen 4; Argentina 3; México 1 y Colombia 0.

En la penúltima jornada, que se disputaba al cierre de esta edición, Argentina enfrentaba a México, Groenlandia a Colombia y Brasil a Uruguay.

Jennifer Dahlgren, o la Chica Récord

BOGOTA, Colombia (Télam).– La argentina **Jennifer Dahlgren** mejoró ayer el récord de su categoría en el lanzamiento de martillo, con una marca de **56,68 metros**, en el marco del **XV° Campeonato Sudamericano de Atletismo Sub 18**, que finalizará hoy en Bogotá.

La atleta porteña superó en 1,46 metro la anterior marca, que pertenecía a la venezolana **Dabraska Lucía Rodríguez**, del 7 de junio de 1998, en **San Cristóbal, Venezuela**. Dahlgren, de 1,72 metro de estatura y 101 kilos de peso, posiblemente competirá la próxima temporada en los Estados Unidos, a donde viajará por estudios.

A su vez, otras tres atletas argentinas alcanzaron récords nacionales: **Alejandra Llorente**, en salto con garrocha (3,60 metros), **Soledad Donzino**, en 100 con vallas (14s06), y **Luciana Lazet**, en 100 metros llanos (11s82).

● **EN EL CENARD**: Solange Witteveen, de Ferro, ganó con 5,99 metros (su mejor marca es 6,27) la competencia de salto en largo de la X Copa de Clubes, que terminará hoy en el Cenard.

● **VOLEY:** El argentino Juan Carlos Cuminetti anotó ayer 21 tantos para su equipo, Volley Ferrara, que venció por 3 a 2 al líder Lube Banca Marche Macerata, en un partido por la quinta fecha de la Liga A-1 italiana de voleibol. En el equipo ganador también actuó el argentino Pablo Kunda. A su vez, hoy jugará Marcos Milinkovic para el Asystel Milano, que enfrentará al Trentino.

Nicolás Scioli, Campeón Nacional

Nicolás Scioli junto a **José Bordas**, con **La Gran Argentina Junior YPF**, se coronaron campeones de offshore de la clase III-6 litros, a pesar de haber abandonado ayer la regata motonáutica Buenos Aires-Carmelo, competencia que se adjudicó **Jorge Frejeiro** junto a **Oscar Ciurca**, con el catamarán Fierro.

Si bien no finalizó la carrera, Nicolás Scioli volvió a consagrarse nuevamente campeón nacional -la primera vez en esta división fue en 1998- debido a que el otro equipo con posibilidades de pelearle el título, conformado por **Carlos Aisen** y **Juan Muñoz**, no se presentó en la grilla de partida.

De esta forma, el campeonato argentino Offshore de la clase III-6 litros finalizó con Scioli-Bordas, con 1.270 puntos; Frejeiro-Ciurca, con 804; y Aisen-Juan Muñoz, con 720.

En esta regata Buenos Aires-Carmelo, que tuvo una extensión de 72,9 kilómetros de recorrido final, además resultaron ganadores en las diferentes categorías: Offshore Clase III-2 litros, **Ricardo Novo-Pablo Tarrab**; Clase III-4 litros, **Roberto Dos Santos-Lidia Dos Santos**; Sport Isleño 40HP, **Sergio Moavro**; Sport Isleño 55HP, **Pablo Primavera**; Semirrígidos NyC, **Silvia Sluga**; Canestrari 2000, **Ricardo Aller-José Beccacece**; Sport 2000, **Carlos Gutiérrez**; Turismo Regional Marplatense, **Gustavo Latorre**; Fuerza Libre, **Sebastián Galluzzo-Pablo Garibotto**.

INDIOS, CON VIENTO A FAVOR

El campeón argentino **Indios Chapaleufú II** debutó ayer en el **107° Campeonato Argentino Abierto de Polo** con una victoria sobre **Cuatro Vientos** por **20 a 8**, en el **partido inaugural** del **Grupo A** del certamen que se jugó en la **cancha número 2** del **Campo de Palermo**. Los goles de **Indios**, el equipo con mayor cantidad de tantos de handicap (38), fueron convertidos por **Alberto Heguy** en seis oportunidades, **Ignacio Heguy** en dos ocasiones, **Milo Fernández Araujo** (cuatro) y **Eduardo Heguy** (ocho), siete de ellos de penal.

Por su parte, para **Cuatro Vientos** convirtieron **Francisco Besandó** (cinco), **Javier Tanoira**, **Benjamín Araya** y **Alejandro Agote** una vez cada uno. La progresión del encuentro fue la siguiente: **Indios Chapaleufú II 2-1, 5-3, 8-4, 10-4, 13-4, 16-4, 20-6 y 20-8**.

En el otro partido de la jornada, por el mismo grupo, **La Cañada** superó a **Indios Chapaleufú I** por **10 a 7**, con la siguiente progresión: **1-0, 2-1, 3-2, 5-5, 6-5, 7-6, 9-7 y 10-7**.

Para **La Cañada** anotaron **Javier Novillo Astrada** (seis goles), **Eduardo Novillo Astrada** (dos) y **Miguel Novillo Astrada** (dos), mientras que para **Indios Chapaleufú** convirtió los siete tantos **Bautista Heguy**, cinco de ellos de penal.

Hoy, por la **Zona B**, se medirán, desde las **14**, **La Dolfina** ante **Coronel Suárez** y, a partir de las **16.30**, se enfrentarán **El Paraíso** frente a **Ellerstina**.

ARQUEZ, FINALISTA EN QUITO

QUITO, Ecuador (EFE).– El argentino **Patricio Arquez** definirá hoy el challenger, que se celebra en la cancha principal del **club "Buena Vista"** de esta ciudad, ante el estadounidense **Hugo Armando**, tras vencer ayer en semifinales a su compatriota **Mariano Delfino** por **6-4, 6-7** (4-7) **y 7-5**.

Arquez se impuso a su compatriota **Delfino** en un partido de desarrollo intenso y hoy, desde las 16 de la Argentina, jugará la final.

Armando, el rival del argentino, superó ayer en semifinales al brasileño **Francisco Costa** por **6-2, 6-7** (4-7) **y 7-5**.

El ganador del torneo se adjudicará 3.600 dólares y 50 puntos para la clasificación de la ATP. El perdedor recibirá 2.120 dólares y 35 puntos.

● **VETERANOS**: Inés Roget no pudo coronarse campeona en la categoría mayores de 50 años, al caer ante la alemana Heidi Elsterlehner por 6-4 y 6-3, en la única final que se disputó ayer por el Campeonato Mundial de veteranos ITF 2000, que se disputa en el Tenis Club Argentino. Hoy finalizará el torneo, con importantes finales de singles de caballeros: Ricardo Cano enfrentará al paraguayo Víctor Pecci (45); Alejandro Cerúndolo a Eduardo Bengoechea (40) y Adrián Graimprey, un argentino radicado en Francia, al checo Jaroslav Bulant (35).

Dilucca Organizará la Vuelta a la Argentina

En la tarde de ayer, el organizador de la tercera **Vuelta a la Argentina**, **Angel Dilucca**, recibió una comunicación de la **Unión Ciclista Internacional** (UCI), que tiene su sede en **Suiza**, donde esa entidad acepta la disputa de la competencia argentina, incluyéndola en el calendario oficial. Esta decisión jerarquiza aún más esta tercera edición de nuestra **"Vuelta..."**, que se realizará entre el **25 de febrero** y el **11 de marzo del año próximo**.

El presidente de la **UCI**, en esta oportunidad, hizo opción a un articulado que le permite a la entidad hacer prevalecer la solicitud del organizador por sobre la de la Federación del país.

Angel Dilucca, quien se mostró ayer más que satisfecho por la posibilidad de realizar la carrera, manifestó: **"El problema se había suscitado a raíz de que el presidente de la Federación Ciclista Argentina, Hugo Wernly, había viajado a Francia para anularme la posibilidad de que yo efectuara la carrera, con datos totalmente falsos. Al enterarse de esto el presidente de la UCI y el Comité Ejecutivo decidió descalificar por su falta de sinceridad a Wernly y enviarme la autorización directamente a mí".**

Conclusión: se acabó la novela **"Federación Ciclista Argentina-Angel Dilucca"** y nuestro ciclismo tendrá su tercera edición de la **Vuelta a la Argentina.**

● **APERTURA ENTRERRIANA:** Hoy, por la mañana, en el circuito del tradicional Parque Urquiza, de Paraná, se iniciará oficialmente el ciclo de Ruta 2000/01. El espectáculo estará reservado para federados de las categorías Juveniles, Master A y B, Elite y Sub 23, y comenzará a las 10. La organización estará a cargo de la Asociación Entrerriana de este deporte, de la zona Río Paraná.

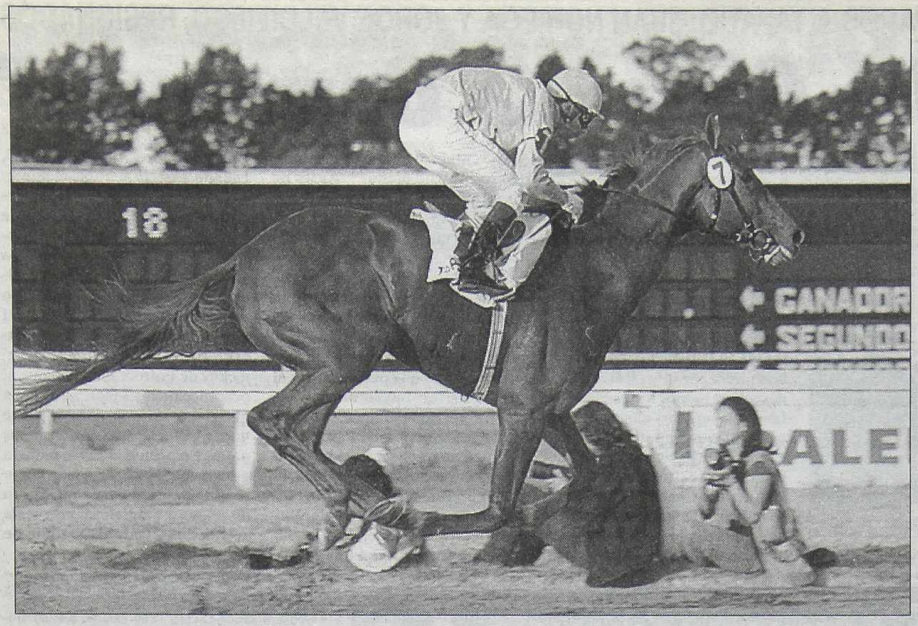

GRAN PREMIO NACIONAL

8ª Carrera (GRUPO I) 2.500 Metros

CABALLO JOCKEY	Nº	A	Pag.
1 TAPATIO 57, A.Rivero	(7)	-.-	-.-
2 City West 57, J.Noriega	(3)	4cps.	1,55
3 England Tower 57, J.C.Méndez...	(5)	7cps.	43,80
*4 Empire King 57, P.Falero	(4)	4cps.	34,70
5 Potroreal 57, M.Díaz.....	(3a)	4cps.	1,55
6 Manicomio Tom 57, J.Valdivies..	(6)	6cps.	5,00
7 Campechano Fitz 57, R.Laitán.....	(2)	3cps.	8,55
U Bati Corsa 57, J.Herrera.....	(1)	s.a.	12,70

DIV: TAPATIO $ 3,20 y 1,35. CITY WEST $ 1,20.

DOBLE: $ 25,00. PLACE: $ 5,25. EXACTA: $ 9,80. TRIFECTA: $ 178,30. IMPERFECTA: $ 3,10. Corrieron todos. Tiempo: 2'36"37/100. Cuidador: E.C. Tadei. Caballeriza: CAr-Jul. El ganador es hijo de Candy Stripes y Tenacita. Edad: 3 años.

ENEMIGO E IMPERFECTA DE CRONICA

Con Rivero en postura, Tapatío se apresta a cruzar el disco del Gran Premio demostrando una superioridad incuestionable. El hijo de Candy Stripes le tiró cuatro cuerpos al favorito City West, ratificando que es un galopador de primer nivel.

TAPATIO LLEGO A LA CUMBRE

Demostró que es el "Número uno" Venciendo por 4 Cuerpos al Favorito, City West, en el "Derby"

Muerto el rey, ¡viva el rey! El potrillo **Tapatío** demostró que es el mejor galopador de su generación al vencer en forma inobjetable a City West en el **Gran Premio Nacional**. Se impuso por 4 cuerpos al hasta ayer invicto, quitándole la posibilidad de consagrarse como triple coronado.

Pese a que sólo salieron ocho ejemplares a la pista (y en los cálculos previos, la carrera se reducía a un match), una multitud siguió con gran expectativa todas las incidencias del Derby. La carrera se planteó con Potroreal al frente, seguido por Manicomio Tom. Más atrás accionaban City West por los palos, Bati Corsa, Campechano Fitz, Tapatío, England Tower y cerraba la marcha Empire King.

En el opuesto, con casi 1.000 metros recorridos, Potroreal llevaba 1 1/2 cuerpo a Manicomio Tom, que por un largo precedía a City West, quedando luego Bati Corsa, Campechano Fitz y ya por un andarivel externo mejoraba terreno Tapatío. Al llegar a los últimos 1.000 metros sucedió, el puntero saltó una sombra y aprovechó City West para pasar a liderar la prueba junto a su compañero Potroreal, y a Manicomio Tom que ahora le venía mañereando al jockey Jorge Valdivieso, mientras por fuera, libre de tropiezos, avanzaba Tapatío.

Al pisar el derecho final, City West, junto a los palos, y Tapatío por afuera amagaron protagonizar el "duelo" entre hermanos que la gente vino a ver, y así fue hasta los últimos 300 metros, donde Tapatío mostraba mejor acción, y ya Noriega comenzaba a utilizar la fusta para evitar que City West se quedara.

Pero faltando 150 metros para el disco, Antonio Rivero le jugó el resto que le quedaba a Tapatío, y el alazán empezó a alejarse del favorito, para precederlo por 4 cuerpos en 2'36"77c ante la algarabía de su gente.

La evolución del alazán que entrena Eduardo Tadei es notoria, porque perdió sólo el día del debut en la milla. Luego acaparó clásicos, sobresaliendo el "Eduardo Casey", donde demostró que a medida que aumentaban las distancias, también se incrementaban sus posibilidades

Ahora Tapatío deberá reafirmar sus condiciones en el Gran Premio Carlos Pellegrini el próximo 16 de diciembre en San Isidro. Allí enfrentará no sólo a los mayores sino a una pista de césped que le es desconocida. Pero ya demostró que tiene calidad de sobra para superar cualquier escollo.

Ahora cada jockey ganador del "Nacional" dejará impresas sus manos.

Lalo Tadei y la gente del Car-Jul reciben al ganador para el pesaje triunfal.

● Campaña Para Destacar

Con la conquista en el Gran Premio Nacional, el potrillo Tapatío estiró su racha triunfal y logró, por estas horas, ser considerado el mejor de su generación. Lejos quedó aquél tercero de Pleasant Dream en el debut, que marcó la única derrota de su cartilla al cabo de seis presentaciones. Después llegó el cómodo galope en la de perdedores y más tarde repitió en los **clásicos Cané**, frente al tordillo Nor For Me, **Martínez** y **Casey**, en ambos casos superando a Bati Corsa. Le faltaba, pese a todo, un impacto de Grupo Uno y el pensionista de "Lalo" Tadei no le esquivó al bulto y lo logró sin despeinarse, a lo crack.

● "Uno-dos" de Candy Stripes

Uno de los grandes ganadores en la jornada de la víspera fue **Candy Stripes**, que completó el 1-2 en el Derby. Antes de la carrera era previsible tal "hazaña" ya que los medio hermanos City West y Tapatío eran los potrillos que llegaban con mejores pergaminos y en la pista la hipótesis se hizo realidad. Para muchos con el marcador invertido pero ello no le quita mérito al logro del padrillo americano. Por si fuera poco, dos turnos después del Gran Premio, otro hijo de Candy Stripes, Capo Total, se quedó con la victoria, en este caso sobre 1200 metros. Distancias al margen, lo del semental en nuestras pistas es fuera de serie.

● Eduardo Tadei la Sabía Lunga

Meses atrás, cuando Tapatío había logrado su segundo impacto, publicamos una nota con Eduardo Tadei. Sin dudarlo, "Lalo" aseguró: **"El mejor caballo que tengo en el stud es Tapatío. Sirve seguro y va a ganar varias"**. El tiempo se encargó de demostrar cuanto sabe el trainer de la materia y por la manera en la qué gano se puede esperar mas todavía. Si nos guiamos por el calendario, la lógica sería que Tapatío dispute el Carlos Pellegrini en el césped, donde aún no corrió. **"La posibilidad está pero para eso habrá tiempo. Ahora solo queremos disfrutar de la victoria"**, concluyó Tadei.

ANTONIO RIVERO ELOGIO SIN REPAROS A TAPATIO; JUAN NORIEGA Y JORGE VALDIVIESO, RESIGNADOS

"Este Potrillo Cada día Corre más"

Rivero, alzado por Tadei, da rienda suelta a su alegría.

Un eufórico **Antonio Fabián Rivero** repitió **"el mío ganó una vez que entró al partidor"**, mientras transcurría la entrega de premios en el palco levantado para agasajar a los ganadores. **"Mi potrillo cada día corre más, por eso no le temíamos a City West y sabíamos que si estaba a tiro al ingresar en la recta la carrera no se nos podía escapar. Entramos al derecho a menos de 1 cuerpo del favorito, pero con una acción que marcaba que Tapatío iba a ser el ganador."** Al ser consultado sobre la impresión que le dejó la victoria del Candy Stripes, Rivero indicó: **"Tapatío es un caballo que no luce pero sigue y sigue, y al no tener que descontarle mucha ventaja al puntero, el esfuerzo fue mucho menor"**. Antes de la despedida, el látigo manifestó: **"En el césped creo que va a rendir en el mismo nivel, por eso le tengo mucha fe"**. La resignación estaba en el rostro de **Juan Noriega**, quien hubiera cambiado la victoria en el Gran Premio por las tres que consiguió antes del mismo. **"Me ganó muy bien. Tapatío es un caballo que parece correr al mismo ritmo, pero no se para nunca y el mío por los 500 metros estaba como cansado. Pese a todo guapeó un trecho más. Ahora vamos a ver cómo sigue e iremos sin tanta presión al Pellegrini"**, resumió "Chupino". Por su parte, **Jorge Valdivieso** se quejó: **"A Manicomio Tom le dieron dos golpes descalificadores, uno en los 1.000, cuando pareció sentirse el puntero Potroreal, y el otro a pocos metros de entrar en la recta, donde lo pechó City West mientras Potroreal seguía porfiando por la carrera". "Tal vez sin esos "roces" –prosiguió– hubiera estado un par de puestos más arriba en el marcador pero las carreras son así."** Por último, **Miguel Díaz**, jockey de Potroreal, indicó que el percance de los 1.000 **"se debió a que el mío saltó de golpe y pensé que se había sentido en una de sus patas. En principio quise pararlo pero luego siguió corriendo como si nada hubiera pasado. Le pido disculpas a Valdivieso, porque la acción de Potroreal me tomó de sorpresa"**.

ARGENTINO Así LLEGARON

1ª Carrera — Premio REFINADO TOM — 1.400 Metros

CABALLO	JOCKEY	Nº	A	Pag.
1 ROAM 56, J.Noriega		(4)	-.-	-.-
2 Intentalo 56, P.Falero		(7)	4cpos.	7,85
3 Peruvian 56, P.Robles		(6)	3cpos.	8,50
4 Vaquero Rak 56, E.Talaverano		(5)	2¼cps.	13,35
5 Buen Nombre 56, C.Quiles		(3)	¾cpo.	59,75
6 West Little 56, M.Cardozo		(2)	¼cpo.	9,10
7 Calabrote Hei 56, F.Arreguy		(1)	4cpos.	21,50
8 Tramposo Free 56, J.Herrera		(1b)	2cpos.	-.-
U Flechador Hei 56, N.Oviedo		(1a)	3cpos.	-.-

DIV.: ROAM: $ 1,80 y $ 1,25 e INTENTALO: $ 1,35.
EXACTA: $ 8,80. TRIFECTA: $ 31,80. IMPERFECTA: $ 4,30. Corrieron todos. Tiempo: 1'21"89/100. Cuidador: R. Pellegata. Caballeriza. Mariano A. El ganador es hijo de Kitwood y Roman Red. Edad: 3 años.

2ª Carrera — Premio CHULLO — 1.200 Metros

CABALLO	JOCKEY	Nº	A	Pag.
1 ANN'S RIDER 55, J.R.Méndez		(11)	-.-	-.-
2 El Niñito 54, M.Barraco		(9)	4cpos.	8,85
3 Aminoácido 55, M.Paganelli		(1)	¼cpo.	49,65
4 Maxielius 56, C.Lucero		(4)	½pzo.	7,65
5 Glenfield 57, G.Enríquez		(6)	1¼cpo.	20,90
6 Free Cipol 57, A.Glades		(12)	2¼cps.	23,90
7 Heroic Blood 56, E.Recuero		(15)	cza.	123,90
8 Acacio Express 56, J.Fer'dez		(3)	¾cpo.	59,00
9 Bat Pastelito 57, C.Zuco		(14)	2¼cps.	5,95
10 Parade Song 57, M.Abregú		(2)	¼cpo.	8,45
11 Flanker 56, R.Alzamendi		(7)	1cpo.	33,75
12 Mister Manolo 56, M.Méndez		(10)	4cpos.	4,35
13 Metraka 56, W.Bárcena		(5)	1cpo.	19,85
14 Post Folie 55, F.Benítez		(13)	3cpos.	8,55
U Milagrito Glory 57, P.Robles		(8)	9cpos.	53,60

DIV.: ANN'S RIDER: $ 7,75, $ 2,30 y $ 2,00; EL NIÑITO: $ 4,10 y $ 2,70 y AMINOACIDO: $ 4,90.
DOBLE: $ 34,60. PLACE: $ 8,30. EXACTA: $ 170,40. TRIFECTA: $ 3.934,10. IMPERFECTA: $ 106,80. Corrieron todos. Tiempo: 1'10"52/100. Cuidador: L. Scrimaglia. Caballeriza: La Caída. El ganador es hijo de Ride The Rails y Ann's Book. Edad: 4 años.

3ª Carrera — Premio POTRILLAZO — 1.400 Metros

CABALLO	JOCKEY	Nº	A	Pag.
1 CESACION 57, J.C.Méndez		(3)	-.-	-.-
2 Differently 55, Y.Dávila		(1)	7cpos.	25,65
3 Most Shy 53, L.Carabajal		(8)	1¼cpo.	6,20
4 Lady Sahuaripa 55, R.Ioselli		(6)	2¼cps.	62,80
5 Miss Maia 57, P.Falero		(5)	3cpos.	4,50
6 Ordeer 55, J.R.Méndez		(2)	11cps.	11,15
U Hay Carmela 53, C.Alvarez		(7)	s/ap.	42,85

DIV.: CESACION: $ 1,35 y $ 1,35 y DIFFERENTLY: $ 3,55.
DOBLE: $ 37,50. PLACE: $ 93,75. EXACTA: $ 31,20. TRIFECTA: $ 113,10. IMPERFECTA: $ 25,70. No corrieron: Melide (4) y Doncette (9). Tiempo: 1'23"87/100. Cuidador: C. D. Et'choury. Caballeriza: Orilla del Monte. La ganadora es hija de Fitzcarraldo y La Tempestad. Edad: 4 años.

CANDIDATA DE CRONICA

4ª Carrera — Premio PELOTARI — 1.400 Metros

CABALLO	JOCKEY	Nº	A	Pag.
1 DANNY PUMA 57, R.Ioselli		(16)	-.-	-.-
2 Roscazo 57, G.Hahn		(10)	1cpo.	20,50
3 Crystallus 55, V.Soria		(9)	cza.	25,60
4 Champin 57, J.Noriega		(11)	2cpos.	19,35
5 Solo Don 57, P.Falero		(13)	¾cza.	3,40
6 Luchino 53, M.Paganelli		(4)	2cpos.	22,85
7 Royal Mac 55, S.Sierra		(2)	hco.	3,80
8 Evasor 53, L.Carabajal		(12)	¾cpo.	7,00
9 Congere 55, J.Medina		(14)	1¼cpo.	36,80
10 Paracaidista 54, P.Legui'món		(8)	5cpos.	14,50
11 Basic Law 57, C.Lucero		(3)	hco.	172,45
12 Central Slam 57, A.Giorgis		(1)	2¼cps.	90,50
13 El Adicionista 57, G.Gómez		(7)	-.-	243,60
14 Haute 57, O.Dávila		(15)	8cpos.	144,65
U Mataco Luz 55, Cr.Alvarez		(5)	7cpos.	192,10

DIV.: DANNY PUMA: $ 4,55, $ 2,20 y $ 1,75; ROSCAZO: $ 7,70 y $ 4,20 y CRYSTALLUS: $ 3,15.
DOBLE: $ 13,80. PLACE: $ 10,50. EXACTA: $ 238,10. IMPERFECTA: $ 119,20. PICK 4: $ 793,80(26 vales). No corrió: Good Chiche (6). Tiempo: 1'25"19/100. Cuidador: F. Baigo. Caballeriza: La Francesa. El ganador es hijo de Danny Jack y Ubicada. Edad: 5 años.

5ª Carrera — Premio INDALECIO — 1.200 Metros

CABALLO	JOCKEY	Nº	A	Pag.
1 PURE MELODY 56, J.Noriega		(8)	-.-	-.-
2 Inédita 56, E.Talaverano		(9)	2cpos.	1,35
3 Lady Medal 50, L.Carabajal		(6)	16cps.	45,70
4 Potripura 54, M.Méndez		(5)	6cpos.	10,05
5 Garúa Don 56, P.Falero		(1a)	hco.	8,95
* Queen Fitz 56, J.C.Méndez		(2)	-.-	7,15
U Fuida Don 56, F.Coria		(1)	¾cpo.	8,95

(*) Fue desmotada faltando 100 metros.
DIV.: PURE MELODY: $ 4,80 y $ 1,05 e INEDITA: $ 1,05.
DOBLE: $ 113,25. PLACE: $ 5,25. EXACTA: $ 16,50. TRIFECTA: $ 126,50. IMPERFECTA: $ 3,40. TRIPLO: $ 481,50(39 vales). No corrieron: Amor Ti Vieta (3), Persky (4) e Intense Stripes (7). Tiempo: 1'10"74/100. Cuidador. R. Pellegata. Caballeriza: Abolengo. La ganadora es hija de Equalize y Puré Money. Edad: 3 años.

SPORT DE CRONICA

6ª Carrera — Premio L'EXPRESS — 1.400 Metros

CABALLO	JOCKEY	Nº	A	Pag.
1 SKY CALIDO 57, J.Valdivieso		(10)	-.-	-.-
2 Juan Centella 57, M.Sarati		(12)	13cps.	11,00
3 Piúke 51, F.Ortiz		(4)	2¼cps.	162,20
4 Jonsered 57, C.Vega		(7)	¾cza.	11,65
5 El Duggero 57, E.Recuero		(9)	cza.	20,25
6 Lot Faster 57, J.Zunino		(6)	pzo.	7,30
7 Taicun Luz 57, A.Rivero		(2)	½pzo.	4,10
8 Ticson 53, J.R.Méndez		(13)	cza.	66,40
9 Salmo Boy 57, A.Yllodo		(5)	1cpo.	11,65
10 Braveheart 55, J.Paulé		(1)	¾cpo.	223,65
11 Danny Enfarrado 57, L.Ca'jal		(14)	1cpo.	19,15
12 Picaro Bud 57, A.Glades		(15)	5cpos.	36,20
13 Amigo Toss 57, A.Giorgis		(3)	5cpos.	105,80
14 Siempre Marx 57, P.Rivero		(8)	4cpos.	235,65
U Coraje Rojo 53, M.Méndez		(11)	pzo.	189,60

DIV.: SKI CALIDO: $ 2,05, $ 1,85 y $ 1,45; JUAN CENTELLA: $ 4,15 y $ 2,65 y PIUKE: $ 17,20.
DOBLE: $ 35,90. PLACE: $ 18,20. EXACTA: $ 24,50. TRIFECTA: $ 2.351,70. IMPERFECTA: $ 20,30. Corrieron todos. Tiempo: 1'22"77/100. Cuidador: J.Reviriego. Caballeriza: Molerpa. El ganador es hijo de Ski Champ y Calidez Been. Edad: 5 años.

CANDIDATO DE CRONICA

7ª Carrera — Premio ZABERY — 1.000 Metros

CABALLO	JOCKEY	Nº	A	Pag.
1 DIABLO BID 57, J.Noriega		(11)	-.-	-.-
2 Intruso Toss 52, D.Núñez		(6)	2¼cps.	8,30
3 El Ciruja 56½, J.Puente		(9)	1¼cpo.	4,30
4 El Legado 56½, J.Pirez		(7)	¾cpo.	3,65
5 Elvis Cat 55, P.Rivero		(12)	3cpos.	4,25
6 Bordoneao 52, D.Urriza		(3)	2¼cps.	44,15
7 Piropo 53, J.Padilla		(5)	cza.	45,35
8 Classic Crown 53, M.Barraco		(1)	¾cpo.	95,45
9 Tagliatelli 53, G.Enríquez		(10)	¾cpo.	51,30
U Sellado 52, G.Vispo		(8)	3cpos.	101,20

DIV.: DIABLO BID: $ 1,85, $ 1,25 y $ 1,05; INTRUSO TOSS: $ 1,70 y $ 1,05 y EL CIRUJA: $ 1,05.
DOBLE: $ 13,75. PLACE: $ 44,50. EXACTA: $ 14,90. IMPERFECTA: $ 12,50. CUATRIFECTA: $ 295,30. No corrieron: Ultrajador (2), Musical Parade (4) y Vencedor Heart (13). Tiempo: 55"97/100. Cuidador: C. A. Meza B. Caballeriza: Guidito. El ganador es hijo de Bid Us y Satánica Bis. Edad: 4 años.

CANDIDATO DE CRONICA

9ª Carrera — Premio PICARESCA — 1.200 Metros

CABALLO	JOCKEY	Nº	A	Pag.
1 XOCHEM 56, P.Falero		(13)	-.-	-.-
2 Bob Bueno 56, A.Rivero		(11)	cbza.	6,40
3 Love Talk 56, M.Serati		(6)	pzo.	3,65
4 Oeste Pampeano 54, M.Méndez		(8)	1¼cpo.	20,70
5 Wish Corsa 56, A.Glades		(2)	½cpo.	3,50
6 Kasteel Fitz 56, J.Paulé		(12)	2¼cps.	10,40
7 Aly Almendro 56, D.Núñez		(3)	2cps.	47,55
8 Filadelfio 56, J.R.Méndez		(9)	6cps.	14,90
9 Mr. Plater 56, J.Herrera		(5)	5cps.	67,10
10 Indian High 54, J.Cavallaro		(7)	cbza.	53,70
11 Silver Trail 56, L.Galdeano		(10)	1¼cpo.	130,05
12 El Trompito 56, P.Rivero		(11a)	½cpo.	-.-
13 Mister Hendrix 56, E.Gramátic		(4)	cbza.	24,85
U Condecorado 56, J.Batruni		(14)	7cps.	119,85

DIV: XOCHEM $ 3,95; 2,40 y 1,55. BOB BUENO $ 3,05 y 1,95. LOVE TALK $ 1,40.
DOBLE: $ 27,60. PLACE: $ 5,20. EXACTA: 40,30. TRIFECTA: $ 168,10. IMPERFECTA: $ 25,90. PICK 5: $ 6.786,50(5 vales). No corrió: Arrinconado (1). Tiempo: 1'10"79/100. Cuidador: J.A. Lofiego. Caballeriza: Italman. El ganador es hijo de Praising y Rosarina. Edad: 3 años.

ENEMIGO DE CRONICA

10ª Carrera — Premio LITIGADO — 1.200 Metros

CABALLO	JOCKEY	Nº	A	Pag.
1 CAPO TOTAL 59, M.Sarati		(14)	-.-	-.-
2 Picture Boy 51, L.Galdeano		(4)	cbza.	33,00
3 River Dancer 52½, E.Talaveran		(10)	1cp.	2,75
4 El Fanfarrón 53½, A.Palacios		(7)	½pzo.	22,50
5 Candy Quick 54½, P.Falero		(11)	1¼cpo.	5,75
6 Timeform 55, G.Sena		(13)	1¼cpo.	33,15
7 Telescopio 51, G.Solís		(2)	½cpo.	29,80
8 Capote 58½, J.Valdivieso		(9)	hco.	16,20
9 El Negrete 55, L.Carabajal		(12)	¾cp.	9,65
10 Moquehue 54½, J.C.Torres		(6)	3cps.	6,00
11 Potente Vit 55, J.Noriega		(8)	5cps.	92,75
U Play The Game 51½, A.Glades		(5)	2cps.	237,20

DIV: CAPO TOTAL $ 3,70; 2,25 y 1,75. PICTURE BOY $ 8,90 y 3,85. RIVER DANCER $ 1,45.
DOBLE: $ 101,50. PLACE: $ 143,25. EXACTA: $ 175,70. IMPERFECTA: $ 182,60. CUATRIFECTA: $ 9.102(vacante). TRIPLO: $ 861,75(44 vales). No corrieron: Bat Victorioso (1) y Amper (3). Tiempo: 1'10"14/100. Cuidador: E.O. Martucci. Caballeriza: Camacho. El ganador es hijo de Candy Stripes y Capa Chochi. Edad: 5 años.

ENEMIGO DE CRONICA

11ª Carrera — Premio FANATIC BOY — 1.400 Metros

CABALLO	JOCKEY	Nº	A	Pag.
1 DI FLYNET 54, W.Pérez		(9)	-.-	-.-
2 Guaranguera 57, J.Noriega		(6)	9cps.	4,15
3 Danny Ubicada 57, J.Herrera		(3)	2½cps.	3,70
4 Dishiva 55, E.Talaverano		(7)	pzo.	30,30
5 Sonoma 57, P.Falero		(2)	pzo.	5,65
6 Rampanella 57, Y.Dávila		(10)	cbza.	26,45
7 Destiny Bluff 53, L.Carabajal		(1)	1¼cpo.	29,55
8 Mat's Girl 57, J.Agüero		(5)	cbza.	51,65
U Holac 53, F.Pacheco		(4)	s.a.	108,65

DIV: DI FLYNET $ 2,20; 1,40 y 1,10. GUARANGUERA $ 1,75 y 1,20. DANNY UBICADA $ 1,10.
DOBLE: $ 36,50. PLACE: $ 17,00. EXACTA: $ 10,50. TRIFECTA: $ 25,20. IMPERFECTA: $ 7,40. No corrió: Mer Engrillada (8). Tiempo: 1'23"54/100. Cuidador: A. Palomo. Caballeriza: Adriana Verónica. La ganadora es hija de Digression y Flynet. Edad: 5 años.

CANDIDATA, EXACTA E IMPERFECTA DE CRONICA

12ª Carrera — Premio EL SERRANO — 1.200 Metros

CABALLO	JOCKEY	Nº	A	Pag.
1 BRABANZON 57, A.Palacios		(3)	-.-	-.-
2 Canaro En París 57, O.Dávila		(1)	2¼cps.	9,85
3 Champo 53, A.Acuña		(11)	2cps.	4,25
4 Porto Man 52, M.Cafere		(2)	½pzo.	120,10
5 Panic Corsa 57, H.Vela		(5)	½pzo.	1,90
6 Paton Oca 57, Cr.Alvarez		(8)	½pzo.	38,55
7 Justinho 55, J.Cavallaro		(6)	3cps.	17,90
8 León Cantor 53, L.Carabajal		(4)	4cps.	8,00
9 Porteño Soy 57, R.Taborda		(10)	¾cbza.	19,05
10 Impressive Joke 55, W.Figueir		(7)	6cps.	108,55
U Good Best 53, F.Pacheco		(9)	s.a.	77,45

DIV: BRABANZON $ 11,50; 3,80 y 3,70. CANARO EN PARIS $ 4,90 y 3,05. CHAMPO $ 1,75.
DOBLE: $ 48. PLACE: $ 7,80. EXACTA: $ 249,20. TRIFECTA: $ 703,70. IMPERFECTA: $ 104,50. No corrió: It's a Boy (12). Tiempo: 1'11"46/100. Cuidador: M.D. Turquieto. Caballeriza: Frondoso. El ganador es hijo de Big Play II y Gótica. Edad: 4 años.

13ª Carrera — Premio MAT DANCER — 1.600 Metros

CABALLO	JOCKEY	Nº	A	Pag.
1 TOY STORY 57, J.Ublich		(10)	-.-	-.-
*2 Black Cat 57, L.Espinoza		(1)	dist.	1,65
3 Vip Boy 57, J.Martínez		(2)	4cps.	7,05
4 Prouderilon 57, A.Palacios		(4)	½pzo.	5,00
5 Rincón Náutico 55, W.Figueiri		(5)	6cps.	45,50
6 Alydar's Passion 52, R.Benite		(2)	4cps.	7,05
U Prince Valoir 53, A.Acuña		(6)	4cps.	17,15

DIV: TOY STORY $ 13,65 y 1,70. BLACK CAT $ 1,10.
* Había ganador por 1cpo. y fue distanciado por molestar. DOBLE: $ 454,25. PLACE: $ 21,25. EXACTA: $ 71,70. TRIFECTA: $ 1.580,90. IMPERFECTA: $ 16,10. No corrieron: Monumental (7), Térmico (8) y Lingot (9). Tiempo: 1'38"04/100. Cuidador: F.R. Baigorría. Caballeriza: Rodolfo. El ganador es hijo de Rainbow Corner y Trinity. Edad: 4 años.

14ª Carrera — Premio ZABERY(2DO. TURNO) — 1.000 Metros

CABALLO	JOCKEY	Nº	A	Pag.
1 LA BOXEADORA 57, E.Talaverano		(9)	-.-	-.-
2 Venetina 54½, P.Falero		(8)	6cps.	4,10
3 Sensational Lady 54, J.Agüero		(5)	½pzo.	14,55
4 Another Shiat 52½, G.Vispo		(3)	1cpo.	10,10
5 Whitesnake 54, C.Lucero		(10)	2¼cps.	75,15
6 María Calandria 54½, M.Londai		(7)	2cps.	44,75
7 Yanetta 52, L.Galdeano		(2)	2cps.	248,60
8 Dadessa 52, W.Bárcena		(1)	2¼cps.	149,15
9 Zealand 54, A.Giorgis		(13)	¼cp.	13,40
10 Discrepa Girl 52½, Ch.Domingu		(11)	1cp.	32,20
U Nola 52, M.Cafere		(12)	3cps.	39,00

DIV: LA BOXEADORA $ 1,80; 1,05 y 1,05. VENETINA $ 1,15 y 1,05. SENSATIONAL LADY $ 1,10.
DOBLE: $ 105,10. PLACE: $ 42,80. EXACTA: $ 7,00. IMPERFECTA: $ 3,80. CUATRIFECTA: $ 59,00. PICK 4: $ 3.666(9 vales). No corrieron: Samalex (4) y Sague (6). Tiempo: 55"69/100. Cuidador: C.D. Etchechoury. Caballeriza: La Pomme. La ganadora es hija de Robin Des Bois y First Punch. Edad: 4 años.

CANDIDATA, EXACTA E IMPERFECTA DE CRONICA

15ª Carrera — Premio POTRIZARIS — 1.400 Metros

CABALLO	JOCKEY	Nº	A	Pag.
1 RINCON PLENO 52, G.Vispo		(8)	-.-	-.-
*2 Head Road 53½, W.Barcena		(9)	dist.	3,20
3 Shy Farolera 57, J.Padilla		(10)	5cps.	4,70
4 Marinero 53½, G.Larrosa		(6)	½pzo.	15,75
5 New Marvellous 52½, A.Glades		(4)	¾cp.	37,35
6 Burlesco 57½, C.Zuco		(3)	2cps.	3,40
7 Poliban 52½, L.Galdeano		(5)	1¼cpo.	47,60
8 Cara Virginia 52, Ch.Domingue		(1)	2cps.	23,15
9 Ionic 52½, R.Alzamendi		(7)	¾cbza.	16,65
10 Spirit Girl 53, M.Londaitz		(2)	1cp.	67,45
U Don Hernán 53, J.C.García		(11)	s.a.	103,95

DIV: RINCON PLENO $ 6,85; 2,60 y 3,80. HEAD ROAD: $ 1,70 y 1,65. SHY FAROLERA $ 1,85.
* Había ganado pero fue distanciado por el reclamo del 8. DOBLE: $ 47,25. PLACE: $ 5,25. EXACTA: $ 31,30. IMPERFECTA: $ 16,80. CUATRIFECTA: $ 790,70. TRIPLO: $ 1.028,25(22 vales). Corrieron todos. Tiempo: 1'24"15/100. Cuidador: A.C. Bazante. Caballeriza: El Crack. El ganador es hijo de Bullicioso In y Luna Morena. Edad: 4 años.

De Sarati y Otras Yerbas

Entre las notas salientes que dejó la reunión al margen de lo concerniente al Gran Premio hay una que involucra a **Miguel Angel Sarati**, quien en la décima logró con Capo Total la primera victoria desde que volvió a empuñar las riendas. El "Puma" ya había demostrado sus aptitudes en más de una ocasión y en la víspera se le dio, en final de cabeza y con su amigo **Edgardo Martucci** alentando desde la tribuna de profesionales. Además, **José Ricardo Méndez** pasó a la categoría de jockey al completar, con Ann's Rider en la segunda, las 120 victorias reglamentarias. Otro hecho curioso llegó en la parte final de la reunión ya que dos de las tres últimas se resolvieron por distanciamiento. En la decimotercera Black Cat había superado a Toy Story pero **Juan Ublich** reclamó contra **Luis Espinoza** y la chapa del Leger Cat voló a la segunda colocación. En la del desquite había ganado el favorito Head Road, pero **Gustavo Vispo** reclamó y lo bajaron.

PALERMO SE VISTIO DE FIESTA

Más de 33.000 Personas Vivieron una Jornada Plena de Emociones, Como en los Buenos Tiempos

El hipódromo de Palermo vivió su gran día, como hacía rato no sucedía. Afortunadamente, esta vez el clima se puso del lado de las autoridades palermitanas y las nubes amenazantes de las primeras horas de la víspera, con chaparrón incluido, le fueron dejando paso a un sol cálido que abrigó a los muchos aficionados que concurrieron al circo metropolitano. Hubo 33.468 personas y se apostó por 1.451.788 pesos. Las tribunas mostraron un color que muy de vez en cuando muestran nuestros hipódromos por estos días y es evidente que la idea de concentrar a toda la familia dio resultados. Se sabía que el burrero de ley, ese que pese a la malaria está firme al pie del cañón cada tarde, iba a dar el presente pero la respuesta de la gente fue mucho mas allá. En los distintos sectores abundaron los grupos familiares, con chicos que jugaron hasta el hartazgo en peloteros desde las primeras carreras del programa. Evidentemente, la posibilidad de que City West se convierta en Triplecoronado generó un atractivo extra al que de por sí genera un Gran Premio Nacional. Por ello, los momentos previos a la largada del Derby se vivieron con mas intensidad y nerviosismo. Sin embargo, el público logró distenderse con el espectáculo brindado por el **Regimiento de Granaderos a Caballo General San Martín** y la entonación del Himno Nacional. Llegó la campana, el desarrollo mas esperado y la consagración de Tapatío. Fue entonces cuando entraron en acción 10 gauchos a caballo, quienes acompañaron al ganador en el regreso al pesaje. Una vez cruzado el disco comenzaron las interpretaciones habituales de los catedráticos explicando el por qué del triunfo de Tapatío y el por qué de la derrota de City West. Atrás habían quedado los distintos atractivos de la tarde, como la galería de arte, la muestra de herrado, la exhibición de volteo y el espectáculo ofrecido por Valeria Lynch para los mas chicos, entre otras cosas. Con la caída del sol comenzó la retirada generalizada y todos, en mayor o menor, emigraron contentos. La fiesta pautada resultó un verdadero éxito.

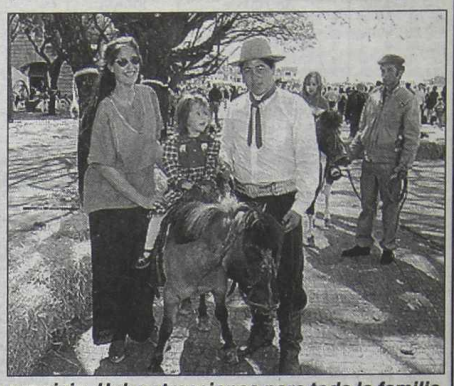

Tribunas embanderadas y con mucho público dieron el marco propicio. Hubo atracciones para toda la familia.

Los gauchos que escoltaron al héroe del "Nacional" luego de su victoria dieron la nota de colorido. La banda de Granaderos a Caballo interpretó el Himno Nacional, que fue entonado por la concurrencia.

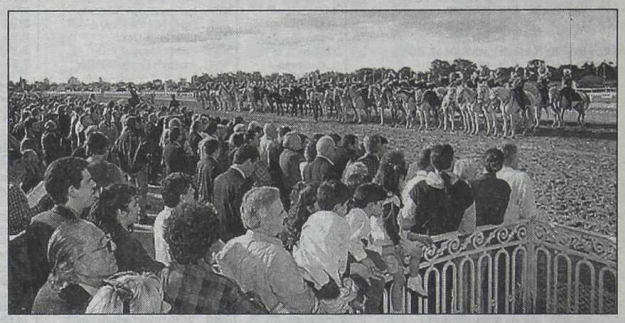

Tiznow Sorprendió en la Breeders' Cup

LOUISVILLE, Kentucky.- Tiznow apretó el paso tras haber cedido la punta a Giant's Causeway cerca del final y se llevó el triunfo en la **Breeders' Cup Classic**, cotejo principal deayer en Churchill Downs, con una bolsa de **4,77 millones de dólares** en premios.

Fusaichi Pegasus, el favorito 6-5 y ganador del Derby de Kentucky, terminó sexto entre los 13 participantes. La carrera fue la última para Fusaichi Pegasus.

"Hubo muchos empujones", dijo **Kent Desormeaux**, el jinete de Fusaichi Pegasus. "Ellos estaban tratando de dejarme atrás. Probablemente yo estaba demasiado rezagado".

Tiznow, que ingresó a la carrera tras pagar 360.000 dólares, finalizó con el pescuezo de ventaja sobre Giant's Causeway, que a su vez sacó tres cuartos de cuerpo a Captain Steve.

Albert The Great fue el cuarto, lo que significa que los cuatro primeros de la carrera fueron animales de tres años de edad. Lemon Drop Kid, de 4 años, finalizó quinto.

Tiznow, que ganó en 2:00 3-5 bajo Chris McCarron, pagó 20,40 dólares, 8,20 y 6,20 y ganó 2.480.400 dólares para los dueños Michael Cooper y Cecilia Straub-Rubens.

Este fue el cuarto triunfo en el Clásico para McCarron, que ganó con Alysheba en 1988, Sunday Silence en 1989 y Alphabet Soup en 1996.

En tanto la brasileña **Riboletta** cumplió pobre papel en el "Distaff", arribando en mitad del pelotón. La pinga sudamericana se perfilaba como imperdible, pero no pudo repetir la hazaña de nuestras Bayakoa y Paseana. En tanto, el hijo de Southern Halo cumplió, porque la carrera era bastante brava para él.

De todas maneras, la nota del dia fue la pobre despedida de Fusaichi Pegasus.

El 13 no fue "yeta" para Tiznow, que cruza el disco victorioso en el apretado final del Classic de la Breeders' Cup. A la izquierda, Chris McCarron arroja la fusta y es captado oportunamente por el fotógrafo.

LA PLATA: PROGRAMA COMPLETO PARA HOY

1ª CARRERA — Pr. SAN LORENZO (Com. Ap. Doble) - 1.600 Mts. — A las 14.30

(APUESTAS A GANADOR, SEGUNDO, TERCERO, EXACTA Y TRIFECTA - Triplo 1er. Pase)

4 ULT.PERF.	ANOTADOS	JOCKEY	e/k.	PADRE-MADRE	CUIDADOR
0L 8L 7L 8L	1 METROSIMO	A.Marinhas-4	5/57	Metronomic-Utilísima	J.Yeri
9L 9L 3L 6L	2 SOY TRANQUI	J.Guzmán	5/57	Truth-Soy Paisana	P.Ruffini
0L 0S 4L 7L	3 CHINA FIRE	A.Rivero	5/54	Firery Ensign-China Dancer	O.Pérez
2L 2L 2L 6L	4 COWBOY	M.Vecchio-2	5/57	Forlitano-Silent Solo	J.Carrizo
0L 0L 5L 8L	5 EL NENUCO	M.Guzmán-4	5/57	Pier Seventeen-Barbie	H.Gamboa
7L 4L 6L 8S	6 TIAMO	A.Romero	5/57	Choir Prospect-Potrillada	R.Eguzquiza
6S 3L 3L 7L	7 EL VISIR	J.Paulé	5/57	Jadeer-Visita	J.Borda
0L 7L 8L 5L	8 RINGO KING	R.Nis-3	5/57	Ringo-Pamirar	H.Villar
— — — 5P	9 EL CORREDOR	O.Dávila	5/57	El Aventurado-Modena	G.Huerta

Cand.: EL CORREDOR (9) — Enem.: Cowboy (4) — Sport: El Visir (7)

2ª CARRERA — Pr. SAN CARLOS (Fin. Ap. Doble - Com. Ap. Doble) - 1.200 Mts. — A las 14.55

(APUESTAS A GANADOR, SEGUNDO, TERCERO, IMPERFECTA Y TRIFECTA)

4 ULT.PERF.	ANOTADOS	JOCKEY	e/k.	PADRE-MADRE	CUIDADOR
5L 7L 8L 0L	1 EL MAMARRACHO	X.X.	5/57	Tamako-Narda	J.González
— — — —	2 FRIUL GREEN	M.Guzmán-4	5/57	Friul-In The Green	L.Campelo
— — 0L 6L	3 BOTICARIO	R.Funes	5/57	Kalveloz-China Rosa	A.Arias
7P 0P 7P 0P	4 CAPO SALEROSO	L.Ferreyra-4	5/57	Capo Máximo-Salerosa Been	J.Talotti
0P 0L 0L 4L	5 DEDICADO	R.Techera	5/57	El Asesor-Negra Brio	R.Lanzillotta
0L 0L 9L 0L	6 JERRY HACO	J.Guzmán	5/57	Jerry Tarritu-Mitla	R.Gómez
4L 7P 3L 4L	7 LIEVTENANT	P.Gómez-3	5/57	Red Wing Prince-Gana Pan	R.Ramallo
0L 0L 7L 2L	8 TURQUI	J.Cavallaro-2	5/57	Coeur De Lion-Just Blue	D.Díaz Padró
0S 9S 7S 0S	9 DON MARCUS	X.X.	5/57	Lode-Encart	N.Masino
7S 3L 3L 3L	10 MEDIO FRASCO	G.Hahn	5/57	Picayo-Macia	J.Yeri
— — — —	11 QUIEN ME SIGUE	P.Diestra	5/57	Rock Lang-Taquaritinga	J.Diestra
— — 0L 7L	12 EL MAS POPULAR	X.X.	5/57	J. Prospect-Pipirila	C.Alza
0L 2L 8S 2L	13 PETIT TOP	No correrá	5/57	Top Secret-Petite Sioux	R.Comas
0L 7L 7L 9L	14 CASTIGANDO	N.Salazar	5/57	Un Reitre-Temporale	J.Montemuro

Cand.: MEDIO FRASCO (10) — Enem.: Lievtenant (7) — Sport: Turqui (8)

3ª CARRERA — Pr. ARTURO SEGUI (Fin. Ap. Doble - Com. Ap. Doble) - 1.800 Mts. — A las 15.20

(APUESTAS A GANADOR, SEGUNDO, TERCERO, EXACTA Y TRIFECTA - Triplo 1er. Pase)

4 ULT.PERF.	ANOTADOS	JOCKEY	e/k.	PADRE-MADRE	CUIDADOR
4L 5L 4L 1L	1 JORNALEIRO	J.Micelli-3	4/57	Gem Master-Cold Cucumber	C.Alvarez
2L 7L 4L 4L	2 PULL DOWN	A.Rivero	4/57	Rudy's Fantasy-P. de Plata	M.Loza
3L 4S 5S 0L	3 BATMAN BOY	J.Cavallaro-2	4/57	Mat Boy-Batty Fabulosa	J.Cepeda
5L 3P 8L 0L	3a ESPECTADOR	M.Leyes	4/57	Engrillado-Miss Light	Idem
7L 5L 6L 9L	4 FIGHTER YET	J.Arana	4/57	Bail Fighter-Water Yet	B.Fernández
2P 1P 1L 8L	5 HAKER	M.Guzmán-4	4/57	Rampart Road-Alborada	J.Volpe
0P 7P 5P 1S	6 SCHUMACHER	O.Dávila	4/57	Peace Nego'tions-Q. Good	R.Bullrich
1L 6P 6L 6L	7 HIGH UP	W.Armando	4/57	Lode-High Gal	R.Ramallo
6L 0L 0L 1L	8 MARSHAL BOY	G.Hahn	4/57	Parade Marshal-P. Girl	R.Hahn
5P 2L 6L 5L	9 FLUNKY	L.Carabajal-4	4/57	Johnny's Prospect-Fliper	F.Bunge Frers

Cand.: SCHUMACHER (6) — Enem.: Pull Down (2) — Sport: Haker (5)

4ª CARRERA — Pr. ABASTO (Fin. Ap. Doble - Com. Ap. Doble) - 1.200 Mts. — A las 15.45

(APUESTAS A GANADOR, SEGUNDO, TERCERO, IMPERFECTA Y CUATRIFECTA)

4 ULT.PERF.	ANOTADOS	JOCKEY	e/k.	PADRE-MADRE	CUIDADOR
— — 8L 0L	1 FRIA MADRUGADA	M.Goicoechea	3/56	Danny Jack-Inventada	E.Pose
6L 2L 6L 3L	2 MEDIDORA	G.Hahn	3/56	Johnny's Prospect-Masiva	J.Rivero
— — — —	3 ANIMITA	M.Guzmán-4	3/56	Sonue-Alnos	F.Correas
— — — —	4 BATICOLA	J.Igarategui	3/56	Morlaco-Sin Chistar	N.González
2L 3L 5L 8L	5 FABLA	M.Leyes	3/56	Octante-Four Black	D.Pereyra
0L 8L 8L 4L	6 PURPLE GOLD	M.Luna	3/56	Purple Mountain-Chisuna	R.Vera
6L 9L 5L 3L	7 ROMANINA	F.Arreguy	3/56	Parade Marshal-Cuadriga	N.Yalet
— 9L 4L 3L	8 UNA SOLA	R.Funes	3/56	El Aventurado-Little Stone	J.Marsiglia
— — 7L 0L	9 FRANCA BELLA	R.Casal-3	3/56	Franco Boy-La Importada	O.Gallardo
— 0S 0L 4L	10 SAMNITA	J.Arana	3/56	Ride The Rails-Slava	L.Benavídez
6L 6L 9L 5L	11 TOCATE UN GATO	P.Gómez-3	3/56	Nice Bandy-Gatita Negra	D.Domínguez
— 8L 6L 9L	12 FRIBREST	L.Sotelo-4	3/56	Friul-Brestoise	J.Scalise
— 7L 3L 6L	13 TERE WELL	L.Villalba	3/56	Well Cinco-La Laila	M.Grasa
7L 7L 5L 7L	14 BOCA LLENA	R.Giulietti-4	3/56	Armada-Free Filly	C.Blando

Cand.: ROMANINA (7) — En.: Medidora (2) — Sp: Samnita (10) — Lan.: Fabla (5)

5ª CARRERA — Pr. HERNANDEZ-GORINA (Fin. Ap. Doble - Com. Ap. Doble) - 1.100 Mts. — A las 16.10

(APUESTAS A GANADOR, SEGUNDO, TERCERO, EXACTA Y TRIFECTA - Triplo 1er. Pase)

4 ULT.PERF.	ANOTADOS	JOCKEY	e/k.	PADRE-MADRE	CUIDADOR
8L 8L 0L 9P	1 JOAO SATAN	A.López	7/55½	Monte Ruiseñor-Figila	A.Martínez
1S 0S 8L 4L	2 ROMANINO	A.Ferreyra-4	7/59	Rampart Road-Realísima	R.Comas
2L 8L 9L 1L	3 BROTHER TOSS	M.Guzmán-4	6/55½	Vigorous Toss-Ski Esmeralda	C.Alza
7L 9L 9L 8L	4 DON PIDDU	V.Soria-2	8/57½	Capo Máximo-Royal House	H.Acha
9S 9S 0S 0L	5 GOOD VIRTUOUS	R.Funes	7/53½	Good Champagne-Andie	N.Bustos
0L 0L 6L 5L	6 TOLDO	R.Techera	5/55½	Red Target-Toujours	F.Pallas G.
7L 8P 1L 3L	7 TWIN PEAKS	J.Cavallaro-2	6/55½	Farnesio-Faye	E.Costa
5P 7S 2S 1P	8 JOANNA FREE	A.Marinhas-4	7/52½	Johnny's Prospect-Fripouille	L.Campelo
7S 0L 5L 0S	9 RITZ BOSS	F.Arreguy	5/61	Ritz-Boscosa	N.Yalet
0S 7S 9L 9P	10 EL CROTILDE	G.Hahn	11/55	París-Raquiti Cua	R.Hahn

Cand.: TWIN PEAKS (7) — Enem.: Ritz Boss (9) — Sport: Toldo (6)

6ª CARRERA — Pr. L. O. ETCHEVERRY (Fin. Ap. Doble - Com. Ap. Doble) - 1.400 Mts. — A las 16.35

(APUESTAS A GANADOR, SEGUNDO, TERCERO, IMPERFECTA Y TRIFECTA)

4 ULT.PERF.	ANOTADOS	JOCKEY	e/k.	PADRE-MADRE	CUIDADOR
7L 7L 9L 9L	1 EL GIGANTE	J.Jarcovsky	3/56	El Aventurado-Newleen	R.Borda
— 9L 0S 0L	2 HALO NA VIDEÑO	R.Gutiérrez	3/56	Fancy Halo-Espada Navideña	H.Benesperi
— — — —	3 BIG THUMB	L.González-4	3/56	Morlaco-Optada	R.Ibarra
— — 6S 4L	4 CIVIL GROOM	J.Paulé	3/56	Alydar's Groom-U. Cívica	J.Lofiego
6S 6L 9S 4L	5 VINCI CORSA	R.Funes	3/56	Il Corsaro-La Gioconda	N.Bustos
9L 0L 5L 6P	6 DULCE LUNATICO	J.Arana	3/56	Peace Nego'tions-L.Donzetta	C.Gómez
— 7L 3L 5L	7 MARK DIFERENCE	M.Bértulo-4	3/56	Fitzcarraldo-My Gal Shall	E.Clerc
— — — —	8 POTRI FRIUL	F.Arreguy	3/56	Friul-Potridae	N.Yalet
— — — —	8a RETO II	G.Hahn	3/56	Rampart Road-La Revanche	Idem
— 0L 6L 9L	9 VIALLAN CAL	A.Rivero	3/56	Hesical-Jijona	J.Borda
0L 9S 8P 0L	10 EL ENCUBRIDOR	N.Salazar	3/56	El Aventurado-Guillotine	H.Licera
— — — —	11 PURO FUEGO	R.Nis-4	3/56	Hesical-Muy Nisa	M.Gutiérrez
6L 7L 6L 5L	12 VELOSS ROJO	J.Pírez	3/56	Speedy Toss-Tarjeta Roja	C.Giani
0S 0S 0L 0P	13 EL PATRIARCA	V.Soria-2	3/56	Ibero-Patadura	E.Mondazzi
0P 7R 0R 0P	14 STALL PLEAS	G.Fabbián	3/56	Pleasant Variety-S. Speed	V.Villanueva
2L 3L 2L 4L	15 DENIS NICK	R.Alzamendi	3/56	Beatnik-Daisie Fan	A.Fonollosa

Cand.: POTRI FRIUL (8) — Enem.: Civil Groom (4) — Sport: Denis Nick (15)

7ª CARRERA — Pr. VILLA ELVIRA (Fin. Ap. Doble - Com. Ap. Doble) - 1.100 Mts. — A las 17.05

(APUESTAS A GANADOR, SEGUNDO, TERCERO, IMPERFECTA Y TRIFECTA - Triplo 1er. Pase)

4 ULT.PERF.	ANOTADOS	JOCKEY	e/k.	PADRE-MADRE	CUIDADOR
8L 3L 3L 5L	1 LAZY CADY	F.Arreguy	6/55	Lazy Lord-Cadena	H.Yalet
2L 3L 1L 8L	2 MESMO VIENTO	A.Giorgis	6/55	Wind Bold-Becasina	M.Medina
5P 3P 1L 0L	3 CHURRO BAT	A.Ferreyra-4	8/55	Batty-Frau Guembe	J.Cacciavillano
6L 4L 7L 2L	4 EDUCANDO	J.Igarategui	5/57	Discrepao-Es Financiada	R.Galzagorri (h)
8S 2L 2L 3L	5 FORTY LIGHT	M.Díaz	5/57	Political A'tion-Fan Light	O.Labanca
9L 5L 5L 6L	6 MON OMAR	J.Fernández	6/55	Don Porfirio-Medieval Daisy	A.Duffau
8P 1P 3P 1L	7 SIR PODEROSO	J.Puente-3	6/55	Nuevo Poderoso-Hampeona	R.Villarreta
5S 0P 0L 9L	8 GREAT LOOK	L.Ferreyra-4	6/55	Truth-Great Wing	J.La Rosa
0P 0P 5L 7L	9 SPIRIT SOUND	O.Zárate	7/55	Heroic Spirit-Sustituta	R.Arredondo
7L 7L 1L 6L	10 MAYOR TAKA	M.Vecchio-2	5/57	The Taka Mahaka-Banca Mayor	C.Cabrera
1L 2L 5L 8S	11 EXIMBANK	J.Paulé	6/55	Lorenzoni-Exultante	—

Cand.: FORTY LIGHT (5) — Enem.: Sir Poderoso (7) — Sport: Educando (4)

9ª CARRERA — Pr. MELCHOR ROMERO (Fin. Ap. Doble - Com. Ap. Doble) - 1.100 Mts. — A las 18

(APUESTAS A GANADOR, SEGUNDO, TERCERO, IMPERFECTA Y TRIFECTA - Triplo 1er. Pase)

4 ULT.PERF.	ANOTADOS	JOCKEY	e/k.	PADRE-MADRE	CUIDADOR
3L 3L 8L 3L	1 EL PIQUENSE	G.Hahn	7/55	El Editor-Mari Carla	R.Hahn
3S 0S 4P 9P	2 IL CAPO	C.Alvarez	7/55	Capo Máximo-Papadehortensia	D.Fernández
6P 7P 8L 3L	3 BYLLY DANGER	J.Arana	6/55	Billy Sweet-Artificial	L.Benavidez
4L 6L 4L 5L	4 CIRILO DOWSER	A.Olivera	5/57	Dancing Dowser-J. Tormentosa	A.Toledo
7L 2L 3L 0L	5 EL GOTERO	M.Goicoechea	6/55	Firery Ensign-Goak Hand	R.Ramallo
5P 5P 4P 2L	6 MALI CORSA	A.López	5/57	Il Corsaro-Ahmali	A.Martínez
5L 3L 3L 7L	7 MOTIVANTE	M.Guzmán-4	5/57	Gold Trojan-Monte Echo	E.Brown
0L 0L 0L 9L	8 EL MORI TOP	X.X.	8/55	Top Secret Il-La Morisot	A.Fonollosa
2L 7L 7L 1L	9 PRONTUARIADO TOM	J.Azamor	5/57	Shy Tom-Pilla Toss	R.Buden
3P 9P 6P 1L	10 HAGANNA	A.Palacios	5/57	Gold Trojan-Hanuka	F.Martín
6L 2L 1L 6L	11 SISMATIZO	A.Ferreyra-4	5/57	Confidential Talk-Sid Si	R.Comas
0S 6L -0P 9L	12 CONDUCTOR DON	J.Cavallaro-2	5/57	Sovereign Don-Brown Girl	A. Varela (h)

Cand.: MALI CORSA (6) — Enem.: Bylly Danger (3) — Sport: Il Capo (2)

10ª CARRERA — ESPECIAL C. COMUNALES DE LA PLATA (Fin. Ap. Doble-Com. Ap. Doble) - 1.400 Mts. — A las 18.30

(APUESTAS A GANADOR, SEGUNDO, TERCERO, IMPERFECTA Y TRIFECTA)

4 ULT.PERF.	ANOTADOS	JOCKEY	e/k.	PADRE-MADRE	CUIDADOR
5L 4L 0L 0L	1 DONI	A.Giorgis	7/55	Louvre-María Natalia	L.Fragale
0P 5P 3L 3L	2 EL TANGA	J.Paulé	6/55	Political A'tion-Afanadora	P.Garnica
2L 7L 7L 4L	3 ALEX BIRD	A.Romero	6/52	Sensible Bird-Sopranera	L.Nievas
1L 0L 7L 6L	4 ANUNCIADOR	J.Arce-	5/57	Spakerphone-La Fugada	H.Di Paolo
0L 5L 1L 0L	5 UROY	J.Arana	6/55	Equalize-Ultima	N.Díaz
5L 6S 1L 9S	6 BELICOSO TOM	L.Carabajal	5/54	Shy Tom-Besante	N.Yalet
3S 2P 6P 6S	7 LE LUTECIAN	J.Jarcovsky	5/54	Aetolian-La Seine	A.Marsiglia
2P 5S 3P 2L	8 MATRERO CHAMP	M.Sarati	5/57	Ski Champ-Matrícula	E.Romero
1L 8L 6L 4L	9 TALENTO AUDAZ	M.Vecchio	6/55	Speed Boy-Malabai	C.Cabrera
6L 1L 1L 5L	10 DI ATOMICO	J.Martínez	5/57	Digression-Broad Crown	J.Viviani
5S 8P 1P 1L	11 PORT KASTEEL	W.Serrudo	5/57	El Químico-Lovange	V.Sanguinetti
1S 1S 2S 4S	12 SNAM	A.Irastorza	5/57	Confidential Talk-Sobornada	G.Romero
1S 6S 1S 0S	13 EL PONDEROSO	G.Larrosa	5/54	Royal Martial-Belligerence	H.Santos
8L 3L 0L 2L	14 RINCONEADY	A.Ferreyra	5/54	Rinconazo-Steady	R.Cabrera
2P 1P 1L 0P	15 APASIONADAMENTE	G.Hahn	6/52	Mat Boy-Ilawa	J.Herrera
7L 6L 8L 1L	sp1 LODI FREE	V.Soria	5/54	Friul-Doña Light	E.Comba
9L 4L 8L 3L	sp2 DI COSMICO	X.X.	5/54	Digression-Sherite	J.Yeri
9P 1L 1L 5L	sp3 MARSHAL FER	A.Olivera	5/54	Parade Marshal-Farsesca	D.Rossi
4L 1L 6L 4L	sp4 BEATLE	X.X.	7/52	Senor Pete-Belice	J.Cacciavillano
4L 7L 4L 7S	sp5 SARATOGA HIT	X.X.	5/54	Hitochcock Woods-S. Hills	V.Jiménez

Cand.: MATRERO CHAMP (8) — Enem.: Port Kasteel (11) — Sport: Di Atómico (10)

11ª CARRERA — Pr. LOS HORNOS (Fin. Ap. Doble - Com. Ap. Doble) - 1.400 Mts. — A las 19

(APUESTAS A GANADOR, SEGUNDO, TERCERO, IMPERFECTA Y TRIFECTA - Triplo 1er. Pase)

4 ULT.PERF.	ANOTADOS	JOCKEY	e/k.	PADRE-MADRE	CUIDADOR
9L 6L 3L 2L	1 INESITA BOB	V.Molina-3	5/57	Bordeaux Bob-Indale	F.Rivero
0L 9L 2L 2L	2 LAUTARA	P.Sotelo	6/55	Sir Pan-Fatality	N.Degaetano
9S 6S 2L 7S	3 BANANA QUICK	S.Sierra-2	6/55	Cap Man-Run Rosa	J.Romero
8L 6L 0L 9L	4 BESADORA	J.Arce	7/55	Pier Seventeen-Marliana	H.Di Paolo
0S 8L 6L 7L	5 CAROLINA STAR	J.Cavallaro-2	6/55	Forlitano-Star Fighter	A.Guerrero
7L 9L 6L 8L	6 LIM TYPE	L.Sotelo-4	6/55	Type Man-Limosiana	O.Bartoli
4P 6L 1L 5L	6a STRA PILDORA	J.R.Méndez-2	5/57	Straight-Pildora	B.Fernández
7L 0L 8L 7L	7 MAFIA BETTER	J.Arana	5/57	Much Better-Mafia Clarita	A.Alvarez
5L 0S 3L 3L	8 INDIA COTA	C.Huerta-3	5/57	Indalecio-Donna Mia	J.Pérez
7L 5L 1L 9L	9 MAIGE	C.Aranda-4	5/57	Mesmo-Ma Namore	M.Medina
2L 2L 5L 3L	10 LAMPALAGUA	A.Quiroga-2	5/57	Rampart Road-La Mer	G.Scarpello
4L 2L 4L 4L	11 MISS MARISA	A.Barrios	5/57	Cap Man-Siwin Kiss	H.Hernández
0S 0S 0S 2L	12 BEST JOKE	M.Cafere	6/55	The Taka Mahaka-Zapatera	V.Sanguinetti

Cand.: BEST JOKE (12) — Enem.: India Cota (8) — Sport: Inesita Bob (1)

12ª CARRERA — Pr. CITY BELL (Fin. Ap. Doble - Com. Ap. Doble) - 1.100 Mts. — A las 19.30

(APUESTAS A GANADOR, SEGUNDO, TERCERO, IMPERFECTA Y TRIFECTA)

4 ULT.PERF.	ANOTADOS	JOCKEY	e/k.	PADRE-MADRE	CUIDADOR
3P 4P 1L 8S	1 LA BIONDINA	J.Paulé	4/57	El Timbero-Bala	G.Scarpello
3P 0L 1L 5L	2 OPORTO ESPERADA	L.Comas-4	4/57	Oporto-New Robertina	A.Casco
3L 4L 6L 1L	3 CALA FACA	N.Oviedo	4/57	Calamaco-Facacrest	H.Véliz
1P 3L 3L 3L	4 FALDA VELOSS	A.Glades	4/57	Speedy Toss-Falda Girl	A.Glades
7L 2L 1L 3L	5 GRINGA A VIVADA	M.Bértulo-4	4/57	Jadeer-Man's Life	F.Suárez
5L 6L 8L 5L	6 ORNELLA FOLIE	F.Pacheco-4	4/57	Careafolie-High Ornella	H.Rossignolo
1L 5L 5L 6L	7 SATANICA GIRL	P.Gómez-3	4/57	Mat Boy-Sangradora	A.Saavedra
0L 5L 0P 0L	8 GUAPA FRIUL	E.González	4/57	Friul-Guapa Dancer	E.Comba
3L 2L 3L 5L	9 WINESAP	A.Irastorza	4/57	Dark Brown-Savoyarde	J.Flores
2L 4P 6P 1L	10 NATALY DANCING	F.Arreguy	4/57	Dancing Dowser-Jota Corita	C.Salas
6L 1P 2L 6P	11 WONDER SISTER	A.Olivera	4/57	Parochial-Mi Favorita	D.Rossi
7S 5P 8S 8S	12 GLORIA CHAMP	A.Acuña-4	4/57	Ski Champ-Gloriadora	J.Palacios

Cand.: WONDER SISTER (11) — Enem.: Cala Faca (3) — Sport: Falda Veloss (4)

13ª CARRERA — Pr. MANUEL B. GONNET (Fin. Ap. Doble - Com. Ap. Doble) - 1.100 Mts. — A las 20

(APUESTAS A GANADOR, SEGUNDO, TERCERO, IMPERFECTA Y TRIFECTA - Triplo 1er. Pase)

4 ULT.PERF.	ANOTADOS	JOCKEY	e/k.	PADRE-MADRE	CUIDADOR
9L 0L 0L 7L	1 GAMEL	M.Bértulo-4	7/55	Coeur De Lion-Good Dory	C.Galli
4S 3S 2L 4L	2 LARGUIRUCHO	L.Carabajal-4	5/57	Oshkosh-Te Ví Pasar	J.Arévalo
1L 8S 3L 5P	3 ARMATOSTE	G.Fabbián	6/55	Armada-La Angostura	V.Villanueva
0L 0L 0L 0L	4 ATAJO	X.X.	11/55	El Asesor-Good Way	O.Gallardo
8L 3L 0L 0S	5 DON RAMONCHO	J.Fernández	7/55	Sensible Bird-Maniadita	E.Mercado
0L 5P 6P 5P	6 MIMO MAN	C.Almeira	5/57	Tough Critic-Bolaris	R.Arrosa
3L 4L 4L 8L	7 OAK KINGDOM	V.Molina-3	5/57	Candy Stripes-Oak Beauty	U.Pimentel
9L 5L 7L 1L	8 FLAME HIT	J.Arce	5/57	Hitchcock Woods-Ady Flame	H.Totoricagüena
1P 6P 5P 5P	9 PELITO DE ORO	R.Blanco-3	5/57	Sir Pan-Heroica	L.Aldecoa
4L 7L 1L 7L	10 INVASOR POLY	M.Goicoechea	6/55	Nilaso-Mat Gringa	R.Ramallo
1L 8L 9L 0L	11 CUELGUE	A.Rivero	5/57	Speakerphone-La Constante	I.Rivero

Cand.: ARMATOSTE (3) — Enem.: Pelito de Oro (9) — Sport: Mimo Man (6)

14ª CARRERA — Pr. VILLA ELISA (Fin. Ap. Doble - Com. Ap. Doble Extra) - 1.200 Mts. — A las 20.30

(APUESTAS A GANADOR, SEGUNDO, TERCERO, IMPERFECTA Y TRIFECTA)

4 ULT.PERF.	ANOTADOS	JOCKEY	e/k.	PADRE-MADRE	CUIDADOR
6L 0L 6L 9L	1 DUEÑO KID	P.Gómez-3	4/57	Kid-Dona Beija	E.Rosas
8L 5L 6L 6L	2 FRANCISCAL	V.Molina-3	4/57	Hesical-J. Of Peace	C.Alvarez
4L 2L 2L 2L	3 ALEGRETO	A.Olivera	4/57	Lookin'thebigone-Permanente	O.Yedro
— 0L 6L 4L	4 CAZIS	A.Rivero	4/57	Payant-Clemmie	I.Rivero
2L 3L 5L 6L	5 COQUETON	C.Lucero	4/57	Rampart Road-Cimbaline	J.Yeri
— — 0S 2L	6 KENTOTATE	C.Aranda-4	4/57	Westbridge-Cascais	M.Medina
— — — 9L	7 MR. KOKITO	M.Larrea-4	4/57	Midway-Paquita	J.Zubiri
3L 5L 8S 3L	8 TIO LUZ	W.Armando	4/57	Ligh Of Nashua-P. Eufemia	O.Andreoni
— 9L 5L 0L	9 DOP LIO	J.Cavallaro-2	4/57	Doppler-Mis Lio	M.López
— — — —	10 PERFIL BAJO	M.Vecchio-2	4/57	Parade Marshal-Pituca	E.Brown
— 7L 4S 6S	11 TIMOTEO	V.Sánchez	4/57	Profit Key-Betty Dancer	H.Yanson
— — 0L 0L	12 FAIR LEFT	A.Ferreyra-4	4/57	Frankie-Jean Ives	H.Acha
0P 7P 9L 9L	13 POZO AZUL	N.Salazar	4/57	El Aventurado-Bien Elegida	J.Marsiglia
9L 8L 2L 3L	14 COMETA MAYOR	L.Villalba	4/57	Rinconazo-Katie Star	M.Carú

Cand.: ALEGRETO (3) — Enem.: Cometa Mayor (14) — Sport: Timoteo (11)

15ª CARRERA — Pr. TOLOSA - RINGUELET (Fin. Ap. Doble Extra) - 1.400 Mts. — A las 21

(APUESTAS A GANADOR, SEGUNDO, TERCERO, IMPERFECTA Y CUATRIFECTA)

4 ULT.PERF.	ANOTADOS	JOCKEY	e/k.	PADRE-MADRE	CUIDADOR
6L 0L 1L 2L	1 GOOD JACK	V.Soria-2	4/57	Jack Hylton-Good Girl	L.Quinteros
8L 6L 6L 7L	2 JUMBO BALL	J.Cavallaro-2	4/57	Ball Fighter-Seven Side	A.Toledo
8L 0P 7L 0L	3 EL FOTOGRAFO	J.Martínez	4/57	Octante-Blow Up	J.Varela
5L 6L 3L 4L	4 FOGON ARMADO	M.Vecchio-2	4/57	Fogonazo Press-Heroina	C.Cabrera
1L 0S 7P 0L	5 FOREST HILLS	N.Oviedo	4/57	Southern Halo-Fontana	H.Torres
8L 0L 3L 5P	6 ON VA	A.Rodríguez	4/57	Conner-La Confidencia	J.Manzone
9S 0S 1L 6L	7 SOLITARY JOHNNY	M.Méndez-2	4/57	J.Prospect-Sofany	H.Capano
0L 7L 0L 3L	8 FRACCIONADO	A.Palacios	4/57	J.Prospect-Frau Hilda	F.Martín
8L 9L 0L 8L	9 SOY TRAK	M.Goicoechea	4/57	Trakenner-Rosa Field	L.Campelo
4L 9L 0S 8S	10 TRONCO TOM	R.Funes	4/57	Shy Tom-Topita Toss	A.Varela (h)
6L 6L 5L 5L	11 JAMELIN	A.Giorgis	4/57	Jadeer-Flauta Niquelada	J.González
3L 2L 1L 6L	12 TAL TOP	C.Quiles	4/57	Top Call-Tai Nati	R.Ramallo
9L 7L 5L 2L	13 FOGON CORTO	P.Gómez-3	4/57	Fogonazo Press-Cape Corta	D.Pereyra

Cand.: ON VA (6) — En.: Good Jack (1) — Sp: F. Corto (13) — Lan.: Tal Top (12)

VUELVE AL BOSQUE CALENTITO

Pasó el Nacional y la consagración de Tapatío pero el turf no detiene su marcha y por ello es hora de meternos de lleno en la programación platense de esta tarde. A diferencia de lo sucedido ayer no habrá Gran Premio ni atractivos para toda la familia pero sí quince competencias bien armaditas y un largometraje de 2100 metros que se las trae. Se trata del **especial Branding**, en el que **Calentito (53.5)** intentará retomar la senda del triunfo luego

Quiere Retomar la Serie en el Especial Branding

de llegar a cinco y medio de Explosillon en los tres kilómetros del Pueyrredón pastero. Anteriormente, el Cipayo había ganado tres al hilo en este medio, la última por cinco cuerpos ante Oceanlive en 2'19"91/100, y todo parece indicar que con su vuelta al Bosque volverá a rendir en su máximo nivel. Sin embargo, **Easy Mark (55.5)** aparece como un enemigo de sumo cuidado ya que no fue normal su sexto de El Realizado, en la pesada. Pasando por alto esta última presentación, es evidente que el Hidden Prize está a la altura de la circunstancia y mas allá de que venía corriendo en la milla lo creemos capaz de definir. **El Castellano (53.5)** atraviesa un buen momento y en su campaña de nueve entregas no bajó del quinto puesto. Acaba de lograr el cuarto impacto de su cartilla, superó por medio cuerpo a Sunday Parade.

El Aporte del Cronómetro

No fue normal la entrega de **Haker (3ra. el 5)** pero con su ensayo de 1'3" en la grande sureña demostró que está para recuperar su nivel. Más tarde encontramos a **Potri Friul (6ta. el 8)**, que hace su estreno con pasada de 1'18"2/5. **Calentito (8va. el 4)** es carta firme ya que además de tener sobrados antecedentes conformó con su corrida de 1'2"3/5 en la grande firme y partida de 1'2"2/5 en la normal. **Apasionadamente (10ma. el 15)** pasó los 1400 de la grande húmeda en 1'30"1/5.

8ª CARRERA — **ESPECIAL BRANDING (Fin. Ap. Doble - Com. Ap. Doble) - 2.100 Mts.** — **A las 17.30**

(APUESTAS A GANADOR, SEGUNDO, TERCERO, IMPERFECTA Y CUATRIFECTA)

4 ULT.PERF.					ANOTADOS	JOCKEY	c.k.	PADRE-MADRE	CUIDADOR
1L	4L	2L	1L	1	EL CASTELLANO	F.Arreguy	4'53½	Octante-Aldea	N.Yalet
8L	6P	8S	1P	2	FUTURO	J.Agüero	7'55½	Un Reitre-File	R.Sarachi
9L	1L	7L	4L	3	BELSONIDO	R.Alzamendi	5'53½	Ultrasonido-Bellota	J.González
1L	1L	1L	5S	4	CALENTITO	C.Quiles	4'53½	Cipayo-La Inversora	J.Cepeda
5L	0P	9L	7L	5	CENCERRO	G.Hahn	6'55½	Engrillado-Con Velas	J.Bosisio
3S	1L	7L	1L	6	INCONTESTE	P.Robles	5'53½	Gem Master-R. Knoll	C.Alcaraz
2L	3P	3L	9S	7	OCEANLIVE	N.Salazar	6'53½	Oceanside-Alive	C.Leguiza
1L	1L	1L	6L	8	EASY MARK	J.Martínez	5'55½	Hidden Prize-Eleanora	J.Viviani
1L	4L	1L	4L	9	SO LUCKY	O.Dávila	5'53½	Saint Otto-Comalong	R.Bullrich
6P	5L	7L	6L	10	TENDIDO	G.Larrosa	4'51	Ride The Rails-Tenue	P.Sahagún
8L	4S	5L	1L	11	FRUGALISCO	E.González	5'53½	Friul-Mat's Pinta	E.Comba
4P	6L	3P	6S	11a	TONY FRIUL	R.Funes	5'53½	Friul-Comedida In	M.Gómez
2L	2L	1L	2L	12	SUNDAY PARADE	J.Corso	4'51	Parade Marshal-D. Dancer	N.Yalet
0L	8L	0L	0P	13	CARO CHARRUA	V.Sánchez	7'55½	Caro Lover-Charrúa	R.Ponce

Cand.: CALENTITO (4) *En.: Easy Mark (8)* *Sp: El Castellano (1)* *Lan.: Oceanlive (7)*

A Tiro de Matrero Champ

También habrá otro especial, esta vez sobre 1.400 metros. Se trata del denominado **Centros Comunales de La Plata**, programado en décimo turno. El principal candidato es el tordillo **Matrero Champ** segundo en su reciente incursión al pescuezo de Port Kasteel en 1.400 metrosy sobre pista pesada. A este rival volverá a enfrentarse en una mejor relación de kilos. Obviamente, la principal contra es **Port Kasteel**. **Di Atómico** es siempre peligroso y como lance queda **Snam.**

SOLIDARIA

Se llevó a cabo anoche un nuevo sorteo de la Lotería Solidaria, que favoreció a este número:

86267

Estos billetes tienen un premio de 20.000 pesos y la serie 1 agrega un departamento.

QUINIELA POCEADA

1º.....10	6º.....48	11º.....55	16º.....76
2º.....13	7º.....50	12º.....66	17º.....78
3º.....21	8º.....52	13º.....71	18º.....80
4º.....22	9º.....53	14º.....72	19º.....85
5º.....45	10º.....54	15º.....74	20º.....92

Clave de Letras: H S T X

Con ocho aciertos: vacante: $ 170.699,70

Con siete aciertos: vacante: $ 11.463,12

Con seis aciertos: 21 apuestas: c/una: $ 363,90

QUINIELA

(Sorteo de Ayer) Letras: H-S-T-X

1º 3585	11º 6321
2º 4153	12º 6678
3º 7876	13º 7113
4º 2880	14º 4672
5º 7878	15º 7610
6º 8971	16º 5055
7º 3452	17º 9274
8º 8455	18º 0754
9º 9922	19º 2492
10º 4048	20º 6150

LOTERIA NACIONAL

1)	213.585	$618.611,69
2)	574.153	$ 3.478,65
3)	347.876	$ 6.739,32
4)	212.880	$ 4.043,59
5)	007.878	$ 2.695,73
6)	598.971	$ 1.347,86
7)	463.452	$ 1.347,86
8)	488.455	$ 1.347,86
9)	489.922	$ 1.347,86
10)	244.048	$ 1.347,86

LOTERIA DE MENDOZA

(Sorteo de Ayer)

1º con $ 200.000	46386	11º con $ 1.500	33575
2º " $ 10.000	48328	12º " $ 1.400	36554
3º " $ 4.000	16663	13º " $ 1.300	43108
4º " $ 2.800	40709	14º " $ 1.200	18915
5º " $ 2.400	42881	15º " $ 1.100	50952
6º " $ 2.000	08072	16º " $ 1.000	07563
7º " $ 1.900	21148	17º " $ 800	36803
8º " $ 1.800	44271	18º " $ 700	23206
9º " $ 1.700	44064	19º " $ 600	22715
10º " $ 1.600	45123	20º " $ 500	33801

LOTERIA DE SANTA FE

(Sorteo de Ayer)

1º con $ 300.000	22367	11º con $ 200	09944
2º " $ 10.000	13040	12º " $ 200	15157
3º " $ 5.000	14493	13º " $ 200	02595
4º " $ 2.000	14263	14º " $ 200	35405
5º " $ 1.000	17863	15º " $ 200	36449
6º " $ 400	22966	16º " $ 200	20751
7º " $ 400	16071	17º " $ 200	27299
8º " $ 400	14552	18º " $ 200	26091
9º " $ 400	32942	19º " $ 200	28223
10º " $ 400	09119	20º " $ 200	24909

PROVINCIA: EXTRACTO DEL SORTEO REALIZADO AYER

1 — 1084, 1361, 1420, 1514, 1631

1872 CON $ **1.800** — 1918, 1944

2 — 2038, 2057, 2117, 2211

2319 CON $ **3.000** — 2369, 2377, 2568, 2627, 2658, 2742, 2811

3 — 3050, 3237

3269 CON $ **300** — 3338, 3505, 3518, 3550, 3644, 3676, 3701, 3743, 3785, 3828, 3505, 3928, 3961

4 — 4021, 4039, 4127, 4181, 4290, 4303, 4319, 4380, 4420, 4682, 4830, 4833, 4873, 4880, 4942

5 — 5052, 5082, 5112, 5119, 5167, 5237, 5585, 5630, 5820

5835, 5940, 5945

6 — 6023

6205 CON $ **300** — 6245, 6349, 6526, 6597, 6613

6654 CON $ **600** — 6845

6681 CON $ **600** — 6771

7 — 7083, 7149, 7578, 7646

7659 CON $ **300**

7661, 7665, 7734, 7911, 7955, 7870

8 — 8088, 8260, 8315, 8381, 8403, 8427, 8562

9 — 9014, 9087, 9093, 9407, 9435, 9529, 9558, 9635, 9663, 9670, 9788

APROX. **9829** CON $ **150**

9830 CON $ **6.000**

APROX. **9831** CON $ **150**

9882, 9953

10 — 10134, 10144, 10146, 10204, 10239, 10253, 10375, 10412, 10544, 10689, 10843

11 — 11052, 11138, 11177, 11263, 11276, 11300, 11367, 11390, 11608, 11866, 11913, 11964, 11985

12 — 12120, 12145, 12432

12530 CON $ **600** — 12612

12681, 12702, 12784, 12846, 12868, 12821, 12931, 12951, 12985

13 — 13046, 13065, 13181, 13226, 13300

13323 CON $ **300** — 13436, 13465, 13552, 13586, 13705, 13717, 13795, 13802, 13876

APROX. **13906** CON $ **600**

APROX. **13907** CON $ **1.200**

APROX. **13908** CON $ **2.100**

APROX. **13909** CON $ **3.600**

13910 CON $ **300 MIL**

APROX. **13911** CON $ **3.600**

APROX. **13912** CON $ **2.100**

APROX. **13913** CON $ **1.200**

APROX. **13914** CON $ **600**

13974, 13979

14 — 14021, 14136, 14196, 14627

14686, 14827, 14862, 14909, 14946

14988 CON $ **300**

15 — 15016, 15163, 15418, 15470, 15523, 15552, 15574, 15588, 15602, 15812, 15835, 15900

16 — 16229, 16455, 16486, 16582, 16622, 16630, 16646, 16683

17 — 17006, 17129, 17370, 17377, 17391

17403, 17468, 17714

17796 CON $ **300** — 17925

18 — 18012, 18018, 18143, 18179, 18215, 18364, 18530, 18898, 18979

19 — 19010, 19068, 19078, 19138, 19221, 19261, 19326, 19460, 19616, 19745, 19769, 19910, 19924, 19946

20 — 20132, 20200, 20259, 20283

20603, 20675, 20739, 20782, 20862

21 — 21057, 21118, 21159, 21204

21246 CON $ **600** — 21247, 21258, 21264, 21289, 21484, 21579, 21587, 21697, 21846, 21911, 21947, 21987, 21999

22 — 22026, 22045, 22054, 22151, 22252, 22397, 22453, 22560, 22564, 22601, 22684, 22769

APROX. **22899** CON $ **210** — **22900**

APROX. **22900** CON $ **390**

22901 CON $ **24.000**

APROX. **22902** CON $ **390**

APROX. **22903** CON $ **210** — **22929**

23 — 23174, 23336, 23366, 23499, 23590, 23611, 23628, 23739, 23745, 23953, 23984

24 — 24151, 24435, 24605, 24629, 24884, 24890

25 — 25083, 25143, 25201, 25283, 25434, 25581, 25665, 25863, 25940

26 — 26064, 26135, 26192, 26216, 26325, 26379, 26395, 26537

26557 CON $ **300** — 26649, 26661, 26685, 26696, 26766, 26834, 26836, 26956

27 — 27036, 27126, 27137, 27197, 27247, 27304, 27360, 27448, 27469, 27546, 27610, 27629, 27634, 27652, 27678, 27921

28 — 28010, 28016, 28042, 28048, 28086, 28338, 28453, 28493, 28498, 28523, 28540, 28572, 28865

29 — 29097, 29149, 29250, 29280, 29304, 29729, 29742, 29881, 29976, 29989

30 — 30003, 30004, 30054, 30425, 30475, 30477, 30495, 30782

31 — 31132, 31214, 31301, 31372, 31429, 31614, 31691, 31835, 31861, 31895

32 — 32006, 32282, 32326, 32372, 32430, 32557, 32568, 32654, 32683, 32946

33 — 33131, 33206, 33241, 33407, 33545, 33563, 33593

33625 CON $ **300** — 33917, 33982

34 — 34021, 34034, 34090, 34137, 34161, 34174, 34210, 34220, 34230, 34360, 34391, 34421, 34465, 34542, 34572, 34830, 34883

35 — 35041, 35076, 35236, 35306, 35360, 35572, 35636, 35640, 35762, 35939

36 — 36069, 36123, 36258, 36284

36354, 36559, 36580, 36653, 36677, 36709, 36723, 36746, 36839, 36975

37 — 37078, 37407, 37623, 37694, 37759, 37894, 37897

38 — 38024, 38164, 38262

38327 CON $ **300** — 38331, 38579, 38587, 38648, 38675, 38978

39 — 39032, 39095, 39126, 39275, 39391

39392, 39437, 39644, 39906, 39940

40 — 40001, 40032, 40034, 40082, 40113, 40121, 40192, 40568, 40623, 40743, 40747, 40752, 40950

41 — 41135, 41154, 41160, 41206, 41316

41325 CON $ **600**

41419 CON $ **300** — 41481, 41583, 41660, 41692, 41807

42 — 42031, 42055, 42113, 42204, 42301, 42222, 42453, 42526, 42549, 42588, 42748, 42868, 42886, 42888, 42902, 42962, 42991

43 — 43006, 43017, 43211, 43381, 43383, 43431, 43521, 43589, 43690, 43814, 43840, 43924

44 — 44073, 44322, 44467, 44624, 44689, 44738, 44946, 44962

41831, 41993

PREMIOS MAYORES

PROGRESION: 5

1º	con $..300.000	13910
2º	" $....24.000	22901
3º	" $.....6.000	09830
4º	" $.....3.000	02319
5º	" $.....1.800	01872
6º	" $.....600	06681
7º	" $.....600	21246
8º	" $.....600	12530
9º	" $.....600	06654
10º	" $.....600	41325
11º	" $.....300	07659
12º	" $.....300	03269
13º	" $.....300	38327
14º	" $.....300	13323
15º	" $.....300	33625
16º	" $.....300	26557
17º	" $.....300	06205
18º	" $.....300	41419
19º	" $.....300	14988
20º	" $.....300	17796

Castelli Habló por Duplicado

El presente de **Ferro**, tras dos derrotas al hilo, llevó a su técnico a hacer un replanteo y a decir las cosas como son. Luego de la caída ante **Chicago**, **Jorge Castelli** fue a la conferencia de prensa que se realizó en el quincho del club y no sólo les habló a los periodistas, también lo hizo a un importante grupo de hinchas. **"Si no se cambian algunas cosas, Ferro va a penar seriamente, pero si se hace algo, el equipo se va a posicionar en la categoría muy bien y terminará siendo protagonista"**, comenzó diciendo. **"O tenemos un sitio apto para ir a entrenar como Pontevedra y lo podemos usar, o cada vez que vamos allá corremos el riesgo de matarnos en la ruta con los pozos; o tenemos una chancha de fútbol, o un solarium para tomar sol,** finalizó.

● **LA DEUDA**: Una vez finalizado el partido, los jugadores de **Ferro** recibieron la noticia de que había un poco de dinero para empezar tapar lo que se le debe. En estos días, los dirigentes intentaron así para que este inconveniente no repercuta en la cancha, aunque Figini se encargó se asegurar que **"cuando entrás a jugar te olvidas de todo"**.

El derechazo del Oscar Gómez crea el primer gol de Chicago.

Una montaña de alegría luego del segundo tanto "verdinegro".

FIESTA COMPLETA DE CHICAGO

Venció a Ferro, se Acerca a la Punta y Hace Delirar a su Público

La mejor receta para construir un sueño es generar un impulso a base de triunfos. El pueblo de **Mataderos**, que comenzó el campeonato pensando en no descender, hoy con su aliento reclama otros objetivos y su apoyo se ve correspondido. Ayer, con una victoria sin brillo pero justa, **Chicago** volvió a endulzar a sus hinchas, quienes cantaron los 90 minutos durante el **2 a 1** ante **Ferro**.

Por ahora no importa que las vías para llegar a las alegrías no sean las más prolijas, el solo hecho de ganar alcanza y sobra. Para lograrlo, los de la dupla **Vega-Traverso** supieron reponerse de un buen comienzo del **"Verde"** (Bogado y Acosta desperdiciaron dos chances claras), para luego manejar el partido con el criterio de **Christian Gómez**. Así, pasito a pasito, fueron equilibrando las acciones. A los 26 minutos Jesús remató débil ante Wilson Junior, pero demostró que su equipo se estaba despertando.

A partir de entonces Chicago empezó a tapar errores (la defensa es el punto débil), y comenzó a mirar al brasileño arquero de **Ferro** con ojos hambrientos. En el arranque del complemento, **Oscar Gómez** probó al "1" y éste respondió. Pero a los trece, el **"Topo"** pudo quebrar la resistencia y con un derechazo desde afuera del área anotó el primero.

Con la misma fórmula, el otro Gómez puso el 2 a 0 y marcó un rumbo. Ni el penal que inventó el árbitro y que **Meijide** utilizó para descontar pudo torcer la acciones. Era victoria para Chicago y fiesta en Mataderos, aunque a esa hora el barrio estuviera vacío. Una multitud verdinegra se había acercado a Caballito para buscar tres puntos y mirar la punta desde cerca.

FERRO 1 — CHICAGO 2

FERRO: Wilson Junior (5); Ayala (4), Tula (5), Figini (6) y Meijide (5); Pablo Mannara (5), Cordon (5) y Grande (5); Oscar Acosta (3); Figún (5) y Edgar Bogado (4). **Suplentes**: Caffa, Cracco y Décima. **DT**: Jorge Castelli.

CHICAGO: César Velázquez (6); Giamarchi (4), Borda (5) y Argüello (4); Manrique (5), Farías (6), Kloker (5) y Barlatay (5); Christian Gómez (7); Oscar Gómez (6) y Jesús (5). **Suplentes**: Frangella, Adrián Fernández y Mario Marcelo. **DT**: Roberto Vega-Jorge Traverso.

***Cambios**: En **Ferro**: ST Quiñonez (6) por Bogado y 21m ST Diego Velázquez por Acosta. En **Chicago**: 30m ST Héctor Sánchez por Jesús y 40m ST Serrano por Christian Gómez.*

***Goles en el segundo tiempo**: 13m Oscar Gómez (CH), 16m Christian Gómez (CH) y 25m Meijide (F) de penal.*

***Arbitro**: Carlos García (4).*

***Cancha**: Ferro.*

***Tercera**: Ferro 3 Chicago 0.*

***Recaudación**: $ 24.985.*

***La figura**: Christian Gómez (CH), 7.*

Meijide busca ganar la posición. Ni él ni Ferro tuvieron una buena tarde.

Menos mal que se Llama Jesús

Su apellido no suele estar ligado a la bronca y a momentos de furia. Es más, siempre está relacionado con la paz. Sin embargo, a pesar de que ayer su equipo ganó, **Ariel Jesús** le dedicó palabras **"picantes"** a **Carlos García**, el árbitro del encuentro, por el penal que cobró a favor de Ferro. **"Estoy caliente con la actuación del juez. La otra vez lo suspendieron y espero que lo hagan de nuevo. Lo que hizo hoy** (por ayer) **contra Chicago fue un desastre, en la jugada del penal me quedé arriba pero vi que ni el propio Quiñonez sabía lo que había cobrado"**, aseguró el delantero. **"No se si lo que hizo fue para compensar, pero fue algo desastroso, otra palabra no cabe. Ojalá que los dirigentes se pongan en campaña y traten de que no nos dirija más porque nos perjudica siempre"**, amplió. Luego, sobre el triunfo, aseguró que **"hicimos los méritos para que sea justo y nos vino bien para acercarnos a Quilmes"**.

● **EL GRAN NUDO**: Hay jugadas que se ven pocas veces en el fútbol, o nunca. Ayer, cuando transcurría el primer tiempo, **Ayala** despegó de la defensa de **Ferro** y fue hasta el área rival.

Allí cubrió el balón con el cuerpo y estuvo diez segundos en el piso, rodeado por cinco jugadores de **Chicago** y ligando pelotazos por todos lados, los cuales le impedían levantarse.

PARA VEGA SUMAN POR EL DESCENSO

A uno de los técnicos de **Chicago, Roberto Vega** (el otro es **Jorge Traverso**), se lo vio muy tranquilo dentro del vestuario, tras la victoria ante Ferro, ya que el objetivo del equipo **"es sumar puntos para alejarnos de la posibilidad del descenso"**.

De todas formas, partido tras partido, Chicago se está asentando en su juego, y la posibilidad de pelear arriba es una cuestión de tiempo, aunque para el técnico **"la idea es la de sumar para escapar del descenso, después si eso nos lleva a estar ahí arriba, será como consecuencia de todo lo que estuvimos haciendo durante el campeonato. Pero insisto en esto, nosotros estamos pensando en sumar para escapar del descenso"**.

Aseguró que en el caso de encontrarse peleando los primeros puestos del campeonato, **"ésa es otra historia"**, y no quiso contaminar su pensamiento con la posibilidad de convertir a Chicago en uno de los protagonistas del torneo.

En cuanto al encuentro, Vega explicó que **"el equipo fue de menor a mayor, de a poco nos fuimos asentando en el juego"**, y rescató la tarea del segundo tiempo **"porque ahí fuimos superiores, pero nos complicaron con ese penal inventado, si no hubiéramos sacado una mayor diferencia en el marcador"**, explicó el técnico que, junto a su compañero de dupla, se están ganando la confianza de la dirigencia por lo que podrían estirar su vínculo hasta mitad del año próximo.

PRIMERA "B" NACIONAL

ES IDEAL PARA QUE BANFIELD SE ARRIME

La derrota sufrida ayer por Quilmes deja a **Banfield** con buenas perspectivas en el partido de esta tarde. De imponerse a **San Miguel**, los del "Taladro" quedarían a un punto de Arsenal, líder de la Zona Metropolitana de la "B" Nacional. En la Zona Interior, aquellos equipos que marchan punteros ya jugaron ayer.

Zona Metropolitana

Hora	Partido	Cancha	Arbitro
19 (TV)	Banfield-San Miguel	Banfield	W. Díaz

Zona Interior

Hora	Partido	Cancha	Arbitro
16	J. Antoniana-San Martín (M)	J. Antoniana	Villarreal
16	Olimpo-Alte. Brown (A)	Olimpo	Ruiz
21	Gimnasia (CU)-Villa Mitre	Gimnasia (CU)	Méndez